996•05.10.2023 WWW.KARFITSA.GR

ΠΑΝΙΚΟΣ ΣΤΟΝ ΔΗΜΟ ΠΟΛΥΓΥΡΟΥ

Η ΑΡΧΗ ΔΙΑΦΑΝΕΙΑΣ ΖΗΤΑ ΕΞΗΓΗΣΕΙΣ ΑΠΟ ΤΟΝ ΑΣΤΕΡΙΟ ΖΩΓΡΑΦΟ ΓΙΑ ΤΟ ΠΟΡΙΣΜΑ ΤΩΝ «ΑΚΑΛΥΠΤΩΝ» 4 ΕΚΑΤ. ΕΥΡΩ | Σελ. 22



FREE PRESS
Karfitsa
ΕΝΤΥΠΗ ΚΑΙ ΗΛΕΚΤΡΟΝΙΚΗ ΕΝΗΜΕΡΩΣΗ
Karfitsa.gr

ΣΥΝΕΝΤΕΥΞΗ ΣΤΗΝ «Κ»

ΣΤΕΛΙΟΣ ΑΓΓΕΛΟΥΔΗΣ

ΗΡΘΕ Η ΩΡΑ Η ΘΕΣΣΑΛΟΝΙΚΗ ΝΑ ΓΥΡΙΣΕΙ ΣΕΛΙΔΑ



«ΠΡΕΠΕΙ ΝΑ ΔΟΥΛΕΨΟΥΜΕ ΓΙΑ ΝΑ ΓΙΝΕΙ ΚΑΛΥΤΕΡΗ Η ΚΑΘΗΜΕΡΙΝΟΤΗΤΑ ΤΩΝ ΠΟΛΙΤΩΝ» ΤΟΝΙΖΕΙ Ο ΥΠΟΨΗΦΙΟΣ ΔΗΜΑΡΧΟΣ ΘΕΣΣΑΛΟΝΙΚΗΣ
Σελ. 04-05



Δ. ΚΑΛΑΜΑΡΙΑΣ
Ο εμπαιγμός του Γ. Δαρδαμανέλη
Πώς ο Δήμαρχος παραπλανούσε το δημοτικό συμβούλιο οικειοποιούμενος έργα άλλων, Σελ. 11

ΠΑΡΑΠΟΛΙΤΙΚΑ

•Τα σεξιστικά ... σχολιάκια του Κ. Ζέρβα στο ΤΙΚ ΤΟΚ



•Εικόνες παρακμής και εγκατάλειψης στην καρδιά της Θεσσαλονίκης
Σελ. 26-27



EDITORIAL: Η ΜΟΝΑΔΙΚΗ ΠΕΡΙΠΤΩΣΗ ΤΟΥ ΔΗΜΑΡΧΟΥ ΠΑΤΡΕΩΝ Κ. ΠΕΛΕΤΙΔΗ Σελ. 02

editorial

Η μοναδική περίπτωση του δημάρχου Πατρέων Κ. Πελετίδη

ΠΩΣ ΕΝΑΣ ΚΟΜΜΟΥΝΙΣΤΗΣ ΚΑΙ ΕΚ ΜΕΤΑΓΡΑΦΗΣ ΠΟΛΙΤΕΥΤΗΣ ΚΑΤΟΡΘΩΣΕ ΝΑ ΑΓΑΠΗΘΕΙ ΑΠΟ ΤΟ ΣΥΝΟΛΟ ΤΩΝ ΠΟΛΙΤΩΝ ΤΗΣ ΤΡΙΤΗΣ ΣΕ ΠΛΗΘΥΣΜΟ ΠΟΛΗΣ ΤΗΣ ΕΛΛΑΔΑΣ



Του Δημήτρη Δραγώγια

Viral έχει γίνει στο στην πλατφόρμα του X (πρώην Twitter) τις τελευταίες ώρες ο δήμαρχος Πάτρας, Κώστας Πελετίδης, για την αποκατάσταση του Παμπελοποννησιακού Σταδίου. Ο λόγος, η μετατροπή ενός παρατημένου ακίνητου μετά τους Ολυμπιακούς Αγώνες της Αθήνας «σε ένα από καλύτερα στάδια της χώρας», στον απόηχο των όσων έγιναν γνωστά για τα προβλήματα στα στέγαστρα Καλατράβα στο ΟΑΚΑ, αλλά και το Καυτανζόγλειο στη Θεσσαλονίκη.

Ο κ. Πελετίδης λοιπόν, δεν έχασε το ... εγχειρίδιο χρήσης, αλλά περιέγραψε σε βίντεο που ανάρτησε, το πώς κατάφερε να μετατραπεί το Παμπελοποννησιακό Στάδιο ξανά σε λειτουργικό. «Πως μετατρέψαμε ένα παρατημένο Ολυμπιακό ακίνητο σε ένα από τα καλύτερα στάδια της χώρας μας. Το 2014 το στάδιό μας ήταν κατεστραμμένο, λεπλατημένο και είχε χάσει την άδεια λειτουργίας του. Εισπράττοντας τα χρωστούμενα από ομάδες ποδοσφαίρου και εταιρείες κινητής τηλεφωνίας, ξεκινήσαμε την αποκατάσταση του.

Επιδιορθώνοντας τις διαρροές και ενεργοποιώντας την γεώτρηση, ρίξαμε το κόστος ύδρευσης από 100.000 σε 5.000 ευρώ τον χρόνο. Με το δικό μας προσωπικό και αγοράζοντας μόνο τα υλικά αποκαταστήσαμε τον εξοπλισμό του σταδίου και πήραμε ξανά άδεια λειτουργίας. Και έτσι, ανοίξαμε το στάδιο για δωρεάν άθληση σε όλους τους Πατρινούς. Και φτάσαμε σήμερα να έχουμε 10.000 εγγεγραμμένους συμπολίτες μας. Το Παμπελοποννησιακό είναι πλέον ένα από τα καλύτερα και μεγαλύτερα ανοιχτά κέντρα αθλητισμού στην Ελλάδα. Είναι τιμή μας να παρέχουμε ψύξη, θέρμανση, εξαερισμό και ζεστό νερό σε όλο το στάδιο. Η Πάτρα πλέον φιλοξενεί μεγάλα αθλητικά γεγονότα, όπως οι έξι συνεχόμενοι πανελλήνιοι αγώνες στίβου», αναφέρει ο δήμαρχος Πάτρας στο βίντεο.

Προσωπικώς δεν περίμενα το βιντεάκι για να πληροφορηθώ τι εστί Πελετίδης. Τον, με ... μεταγραφή εκ Κοζάνης κομμουνιστή δήμαρχο είχα προλάβει να γνωρίσω πριν από μερικά χρόνια όταν από την πρώτη κι όλας θητεία του το 2014 φρόντισε να μας μάθει πως ο πρώτος πολίτης μιας πόλης μπορεί να ασκήσει χρηστή διοίκηση και να κερδίσει τους κατοίκους της.

Τον Κώστα Πελετίδη τον γνώριζα κατ΄αρχάς ως γιατρό καρδιολόγο. Ως γιατρός στάθηκε επί 35 χρόνια δίπλα σε κάθε ασθενή σχεδόν με αυταπάρνηση. Δεν είναι τυχαίο ότι τον αποκαλούσαν "Ο Γιατρός των φτωχών". Ως Δήμαρχος Πατρέων, ο Κώστας Πελετίδης ακολούθησε ακριβώς την ίδια πολιτική και νοοτροπία. Αγωνίστηκε με πάθος, διεκδίκησε και δημιούργησε για το σύνολο του Πατραϊκού λαού. Τραβήχτηκε στα δικαστήρια γιατί δεν έδωσε τα στοιχεία των συμβασιούχων εργαζομένων του Δήμου προστατεύοντάς τους από πιθανή απόλυση. Μηνύθηκε από τη Χρυσή Αυγή γιατί δεν τους παραχώρησε χώρους και στοιχεία για το πόσα αλλοδαπά παιδιά φοιτούν στους δημοτικούς παιδικούς σταθμούς.

Δεν πειθάρχησε στην εντολή της τότε κυβέρνησης να μεταφερθούν τα αποθεματικά του Δήμου στην Τράπεζα της Ελλάδος. Η Πάτρα δεν είναι πόλη χωρίς προβλήματα. Η ανεργία των νέων είναι το κυρίαρχο. Αλλά τη στιγμή που σε άλλους δήμους οι δήμαρχοι τραβιούνται στα δικαστήρια για κακοδιαχείριση είτε διασπάθιση δημόσιου χρήματος, ο Πελετίδης με πενιχρά έσοδα από την πρώτη κι όλας μέρα της διοίκησής του έσπευσε να μοιράσει κολατσιό σε όλα τα σχολεία, γεύματα στους άστεγους και να μειώσει τα δημοτικά τέλη στους οικονομικά ευάλωτους. Να φτιάξει πάρκα, το Αρσάκειο, το Παλαιό Δημοτικό Νοσοκομείο, τα Σφαγεία, τις αποθήκες ΑΣΟ, το Δημοτικό Ωδείο, το σταθμό της Μανιακίου, το δρόμο για τον αρχαιολογικό χώρο της Βούντενης και άλλα.

Κι αν κάποιοι άλλοι δήμαρχοι, που έφτασαν κυρίως με επικοινωνιακά κανάλια να βελτιώσουν τη φήμη τους φτάνοντας μέχρι την κεντρική κυβέρνηση, ο δήμαρχος Πατρέων που μοιάζει φυσιογνωμικά περισσότερο με πρωταγωνιστή του Αλμοδοβάρ, δεν έχει καμία δυσκολία να σαρώνει με ποσοστά ολοκληρωτικών καθεστώτων στις εκλογές, στηριζόμενος όχι μόνο από το ΚΚΕ αλλά από δεξιούς, κεντρώους, αριστερούς, φτωχούς, αστούς που συνθέτουν την ανθρωπογεωγραφία της τρίτης σε πληθυσμό πόλης της Ελλάδας. Και η απόδειξη ότι κάποια φορά εμφανίζεται στο προσκήνιο κάποιος που πετάει στον κάλαθο των αχρήστων τις κομματικές στηρίξεις. Η αγάπη των πολιτών του, φτάνει και περισσεύει.



ΙΔΙΟΚΤΗΣΙΑ
N.K. Media Group Ε.Π.Ε.

ΕΚΔΟΤΗΣ - ΝΟΜΙΜΟΣ ΕΚΠΡΟΣΩΠΟΣ
Νικόλαος Καραμανλής

ΔΙΕΥΘΥΝΤΡΙΑ
Ελένη Μπέρτσου

ΔΙΕΥΘΥΝΤΗΣ ΣΥΝΤΑΞΗΣ
Βαγγέλης Κατσορίδας

ΣΥΜΒΟΥΛΟΣ ΕΚΔΟΣΗΣ
Δημήτρης Δραγώγιας

ΣΥΜΒΟΥΛΟΣ ΔΙΟΙΚΗΣΗΣ
Γιάννης Πολυράβας

ΣΥΝΤΑΚΤΕΣ:
Βλαστού Φιλίππα
Αναστασία Καρυπίδου
Βασίλης Παπαναστασούλης
Φένια Κλιάτση
Θωμάς Μίχος
Δημήτρης Συρμάτσης
Ελίνα Τουκουσμπαλίδου
Ραφαήλ Γεωργάνος
Βάσω Μόκκα
Ανδρονίκη Ζαφειρίου
Κωστής Ουζούνογλου
Μιχάλης Δρούγκας

ΦΩΤΟΡΕΠΟΡΤΑΖ
eurokinissi.gr

ΑΡΘΟΓΡΑΦΙΑ
Δημήτρης Δραγώγιας,
Βασίλης Μάστορας,
Σύνθια Σάπικα,
Γιάννης Νισύριος,
Νάνσυ Νενέρογλου,
Τζίνα Αλεξάκη

ΝΟΜΙΚΟΣ ΣΥΜΒΟΥΛΟΣ
Δρ. Ν. Χρήστος Καζαντζής & Συνεργάτες,
Τηλέφωνο: 2310 253 830-4
ΦΑΞ: 2310 253 835
Διεύθυνση:
Αγ. Θεοδώρας 1, Θεσσαλονίκη

ΕΜΠΟΡΙΚΗ ΔΙΕΥΘΥΝΣΗ
Κατερίνα Χαρκιολάκη
Επικοινωνία:
harkiolakiaikaterini@gmail.com
6948495809

ΥΠΟΔΟΧΗ ΔΙΑΦΗΜΙΣΗΣ-ΓΡΑΜΜΑΤΕΙΑ
grammateia@karfitsa.gr

ΔΗΜΙΟΥΡΓΙΚΟ & ΣΕΛΙΔΟΠΟΙΗΣΗ
Κωνσταντίνα Βασιλική Ματάτση
@dina.graphics

ΕΚΤΥΠΩΣΗ
ΚΑΘΗΜΕΡΙΝΕΣ ΕΚΔΟΣΕΙΣ

FREE PRESS Karfitsa
Εβδομαδιαία Free Press

Δωδεκανήσου 21, Θεσσαλονίκη
Τηλ: 2310 278 155 Fax: 2310 278 440
info@karfitsa.gr/press@karfitsa.gr

Αριθμός Πρωτοκόλλου Μ.Ε.Τ. 230501



ΦΕΝΙΑ ΚΛΙΑΤΣΗ

ΟΙ «ΣΙΓΟΥΡΟΙ» ΤΗΣ ΠΡΩΤΗΣ ΚΥΡΙΑΚΗΣ ΚΑΙ ΟΙ «ΑΝΟΙΧΤΕΣ» ΜΑΧΕΣ ΤΟΥ ΔΕΥΤΕΡΟΥ ΓΥΡΟΥ

Οι φετινές δημοτικές εκλογές στους 13 δήμους της Θεσσαλονίκης (εκτός του Δήμου Θεσσαλονίκης) θα είναι ιδιαίτερα σκληρές καθώς σε μόλις πέντε υπάρχουν ισχυρές διοικήσεις, που δύσκολα θα αλλάξουν.

Στον δήμο Αμπελοκήπων – Μενεμένης ο Λάζαρος Κυρίζογλου, στον δήμο Βόλβης ο Διαμαντής Λιάμας, στον δήμο Θέρμης ο Θεόδωρος Παπαδόπουλος, στον δήμο Νεάπολης – Συκεών ο Σίμος Δανιηλίδης και στον δήμο Πυλαίας – Χορτιάτη ο Ιγνάτιος Καϊτεζίδης, δύσκολα θα χάσουν την εκλογή τους από την πρώτη Κυριακή αρκεί να θυμηθούμε πως ο κ. Κυρίζογλου στις εκλογές του 2019 είχε πάρει 69,81%, ο κ. Λιάμας 55,32%, ο κ. Παπαδόπουλος 54,79%, ο κ. Δανιηλίδης 55,90% και ο κ. Καϊτεζίδης 70,07%.

Στους άλλους οκτώ δήμους όμως θα δοθεί σκληρή μάχη, η οποία αναμένεται να πάει σε δεύτερη Κυριακή.

Δήμος Καλαμαριάς

Στον δήμο Καλαμαριάς οι υποψήφιοι είναι οκτώ. Ο νυν δήμαρχος Γιάννης Δαρδαμανέλης, προερχόμενος από τη ΝΔ και επικεφαλής της «Γενιάς Δημιουργίας» έχει απέναντί του δύο βασικούς κεντροαριστερούς αντιπάλους: Τη Χρύσα Αράπογλου η οποία διεκδικεί θέση στον δεύτερο γύρο και τον Άρη Τεμεκενίδη, επικεφαλής της παράταξης «Καλαμαριά Πρώτη Ξανά». Στον ίδιο χώρο κινούνται και οι Χρήστος Βάρδας και Ματθαίος Αμπατζίδης. Με το ΚΚΕ κατεβαίνει η κ. Αναστασία Ποικιλίδου. Σταθερά υποψήφιος και αυτή τη φορά θα είναι ο Αβραάμ Περσίδης ενώ στα new entry των υποψηφίων είναι ο Δημήτρης Παπαδόπουλος.

Δήμος Θερμαϊκού

Νυν, πρώην και εκ νέου υποψήφιοι θα δώσουν τη μάχη την Κυριακή 8 Οκτωβρίου για τον δήμο Θερμαϊκού. Γιώργο Τσαμασλής, Γιάννης Μαυρομάτης και Θεόδωρος Τζέκος. Οι συμμαχίες του δεύτερου γύρου βγάζουν δήμαρχο ενώ το σκόπελο του 3% πρέπει να περάσει ο Κοσμάς Στεφανίδης με την «Λαϊκή Συσπείρωση» Θερμαϊκού.

Δήμος Κορδελιού- Ευόσμου

Τον δήμο Κορδελιού - Ευόσμου διεκδικούν τέσσερις υποψήφιοι, τρεις εκ των οποίων με αναφορά στη ΝΔ, ο νυν δήμαρχος Κλεάνθης Μανδαλιανός, η Μαρία Μανούκα, επικεφαλής του συνδυασμού «Μαζί στην Ανάπτυξη Ελευθερίου Κορδελιού-Ευόσμου» και ο Λευτέρης Αλεξανδρίδης, επικεφαλής του συνδυασμού «Δήμος Πρωταγωνιστής». Υποψήφιος είναι και ο Θανάσης Κοκονάς με την παράταξη της «Λαϊκής Συσπείρωσης» Κορδελιού-Ευόσμου.

Δήμος Παύλου Μελά

Πέντε είναι οι υποψήφιοι δήμαρχοι στον δήμο Παύλου Μελά εκ των οποίων οι τρεις θεωρούνται δυνατοί «παίκτες» χρώματος «γαλάζιου». Έπειτα από τέσσερα χρόνια ο νυν δήμαρχος Δημήτρης Δεμουρτζίδης θα αναμετρηθεί ξανά με τον Γιώργο Λίτση ενώ στο παιχνίδι μπήκε και ο Δημήτρης Ασλανίδης. Ας μην ξεχνάμε πως στις εκλογές τους 2019 ο Γιώργος Λίτσης έχασε το δήμο μέσα από τα χέρια του για 156 ψήφους. Τη δική της μάχη ωστόσο θα δώσει και η παράταξη της «Λαϊκής Συσπείρωσης» Παύλου Μελά με επικεφαλής τον Μάριο Παλάντζα όπως και οι «Πολίτες Ξανά» με επικεφαλής τον Ιάκωβο Αβραμίδη.



Ιγνάτιος Καϊτεζίδης και Λάζαρος Κυρίζογλου είναι τα ακλόνητα φαβορί σε Δήμους Πυλαία – Χορτιάτη και Αμπελοκήπων – Μενεμένης αντίστοιχα

ΟΙ ΟΚΤΩ ΣΤΟΥΣ 13 ΔΗΜΟΥΣ ΤΗΣ ΘΕΣΣΑΛΟΝΙΚΗΣ ΠΟΥ ΠΗΓΑΙΝΟΥΝ ΣΤΟ ΔΕΥΤΕΡΟ ΓΥΡΟ

Δήμος Ωραιοκάστρου

Στον Ωραιόκαστρο ο νυν δήμαρχος Παντελής Τσακίρης κάνει αγώνα ώστε να μην χρειαστεί να πάει στην κάλπη την δεύτερη Κυριακή. Αντίπαλοι του από τον ίδιο πολιτικά χώρο είναι ο συνυποψήφιός του Πέτρος Αταμιάν αλλά και ο Παντελής Σκαρλάτος, υποψήφιος και το 2019. Με την «Λαϊκή Συσπείρωση» κατεβαίνει ο Άγγελος Θέμελης.

Δήμος Δέλτα

Δύσκολα είναι τα πράγματα στο Δήμο Δέλτα καθώς ο νυν δήμαρχος Γιάννης Ιωννίδης έχει απέναντι του την «γαλάζια» πρώην περιφερειακή σύμβουλο και επικεφαλής του συνδυασμού «Όραμα και Δημιουργία» Γερακίνα Μπισμπινά. Ωστόσο η κ. Μπισμπινά ας μην ξεχνάμε πως απευθύνεται στο ίδιο κοινό με τον έτερο «γαλάζιο» συνυποψήφιο Ιορδάνη Δημητριάδη, επικεφαλής της «Νέα Πορείας για τον Δήμο Δέλτα». Η κ.Λίνα Χατζηκυριάκου, είναι υποψήφια δήμαρχος με την παράταξη «Λαϊκή Συσπείρωση».

Δήμος Λαγκαδά

Το εκπληκτικό με τις υποψηφιότητες στον δήμο Λαγκαδά είναι ότι τόσο η κ. Ανδρεάδου όσο και ο κ.Γιάννης Αναστασιάδης, δηλαδή οι δυο εκ των τριων βασικών διεκδικητών του δημαρχιακού θώκου προέρχονται από τη ΝΔ. Ωστόσο έχουν ήδη στήσει πολυσυλλεκτικά ψηφοδέλτια, αφού έχουν ενσωματώσει πολλά πρόσωπα κι από τα άλλα κόμματα. Με τη «Νέα Αρχή» και τη στήριξη του ΚΚΕ κατεβαίνει ο Ιωάννης Αναστασιάδης.

Δήμος Χαλκηδόνος

Στον δήμο Χαλκηδόνας απέναντι από τον «γαλάζιο» δήμαρχο Σταύρο Αναγνωστόπουλο βρίσκεται ο «πράσινος» υποψήφιος Μαυρουδής Μηντσιούδης. Η δυναμική του τελευταίου είναι αυτή που θα κρίνει αν τελικά ο κ. Αναγνωστόπουλος θα χρειαστεί να πάει και σε δεύτερο γύρο την Κυριακή 15 Οκτωβρίου. Ο Παναγιώτης Μαρκίδης υποψήφιος της «Λαϊκής Συσπείρωσης» προσδοκά να λάβει ικανοποιητικό ποσοστό που θα τον οδηγήσει στα δημοτικά έδρανα την επόμενη πενταετία.



ΣΤΕΛΙΟΣ ΑΓΓΕΛΟΥΔΗΣ: ΗΡΘΕ Η ΩΡΑ Η ΘΕΣΣΑΛΟΝΙΚΗ ΝΑ ΓΥΡΙΣΕΙ ΣΕΛΙΔΑ

Την άποψη πως ήρθε η ώρα η Θεσσαλονίκη να γυρίσει σελίδα και να ξαναγράψει την ιστορία της από την αρχή, εκφράζει ο υποψήφιος δήμαρχος και επικεφαλής του συνδυασμού «Ομάδα για τη Θεσσαλονίκη», Στέλιος Αγγελούδης, λίγα 24ωρα πριν την κάλπη της Κυριακής, 8 Οκτωβρίου.

Σε συνέντευξή του στην εφημερίδα «Karfitsa» τονίζει πως ο ίδιος και τα στελέχη του συνδυασμού του είναι έτοιμοι να αποδείξουν πως «ξέρουν τη δουλειά» και «μπορούν να την κάνουν» με στόχο τη βελτίωση της καθημερινότητας στην πόλη, αρκεί να τους στηρίξουν οι δημότες με τη ψήφο τους.

Κύριε Αγγελούδη, ποιο είναι το κλίμα που λαμβάνετε στην τελική ευθεία των εκλογών;

Πως ήρθε η ώρα η Θεσσαλονίκη να γυρίσει σελίδα και να ξαναγράψει την ιστορία της από την αρχή. Εδώ και μήνες τόσο ο ίδιος προσωπικά όσο και τα μέλη της «Ομάδας» έχουμε γυρίσει όλες τις γειτονιές, ακούσαμε τους πολίτες, γίναμε κοινωνοί της αγανάκτησης τους.
Είδαμε την απογοήτευση στα πρόσωπα τους. Έχουν κουραστεί, έχουν βαρεθεί να ακούνε συνεχώς λόγια και ψέματα. Και όταν τους έλεγα «Εγώ κατεβαίνω για πρώτη φορά και έρχομαι με μία ανεξάρτητη και αδέσμευτη ομάδα», με κοιτούσαν περίεργα. Και όλο αυτό πηγάζει από τα πολλά «θα» που έχουν ακούσει και τα ματαιωμένα σχέδια.
Τον τελευταίο καιρό, όπου μας συναντούν, φωνάζουν «προχωρήστε», «αλλάξτε την πόλη», «δεν θέλουμε άλλα σκουπίδια». Να σας πω την αλήθεια, θα περίμενα μεγάλα οράματα, όμως οι Θεσσαλονικείς δεν είναι ευτυχισμένοι κατ' αρχάς με την καθημερινότητα τους και γι' αυτή πρέπει να παλέψουμε. Ας αρχίσουμε από τα βασικά.

Θεωρείτε ότι η «Ομάδα» σας μπορεί να σηκώσει αυτό το βάρος της αλλαγής;

Εάν είμαι υπερήφανος για κάτι, είναι ότι έχουμε δημιουργήσει ένα από τα καλύτερα ψηφοδέλτια που θα μπορούσαμε να συγκροτήσουμε. Ενεργοί πολίτες, με πολυσχιδή δράση που έχουν αφήσει σημαντικό αποτύπωμα ο καθένας και η καθεμία στο χώρο δράσης τους. Δεν μπήκαμε στον αγώνα αυτό για να δημιουργήσουμε κομματικές υποστηρίξεις, πολιτικές συνομολογήσεις. Κανένας δεν έχει πολιτικές φιλοδοξίες, δεν θα χρησιμοποιήσουμε τη δημοτική αρχή ως σκαλοπάτι για πολιτική καριέρα. Έχουμε αποδείξει, ο καθένας από τη δική του διαδρομή και εγώ και οι υπόλοιποι υποψήφιοι, πως και ξέρουμε και μπορούμε να κάνουμε τη δουλειά».





«ΠΡΕΠΕΙ ΝΑ ΔΟΥΛΕΨΟΥΜΕ ΓΙΑ ΝΑ ΓΙΝΕΙ ΚΑΛΥΤΕΡΗ Η ΚΑΘΗΜΕΡΙΝΟΤΗΤΑ ΤΩΝ ΠΟΛΙΤΩΝ» ΤΟΝΙΖΕΙ Ο ΥΠΟΨΗΦΙΟΣ ΔΗΜΑΡΧΟΣ ΘΕΣΣΑΛΟΝΙΚΗΣ



Με αφορμή την παρουσία του πρωθυπουργού, Κυριάκου Μητσοτάκη, στην πόλη εάν μπορούσατε για ποια ζητήματα θα πιέζατε;

Να τρέξουν άμεσα, χωρίς άλλες καθυστερήσεις, τα έργα που έχουν δρομολογηθεί. Γιατί αυτές οι καθυστερήσεις φαλκιδεύουν την αναπτυξιακή πορεία της πόλης και δυσχεραίνουν την καθημερινότητα των Θεσσαλονικέων. Πρέπει να δούμε γρήγορα τη λειτουργία του Μετρό, αλλά ακόμη πιο γρήγορα να ξεκινήσει η μελέτη για τη σύνδεση με το Αεροδρόμιο, για την Τούμπα, τη Χαριλάου και τις δυτικές συνοικίες.
Επίσης, θα ζητούσα να εγκριθούν κονδύλια για να αλλάξουμε όλα τα πεζοδρόμια της πόλης που είναι σε τραγική κατάσταση, δεν μπορούν να περπατήσουν οι δημότες.
Θα ζητούσα δύο ισχυρές παρεμβάσεις για την αντιμετώπιση του Κυκλοφοριακού και γενναία χρηματοδότηση για να λύσουμε τα ζητήματα που αφορούν στο δημόσιο χώρο.
Και φυσικά άμεσα τα 150 ηλεκτρικά λεωφορεία και προσλήψεις οδηγών, γιατί η συντριπτική πλειοψηφία των συμπολιτών μετακινούνται με το μοναδικό δημόσιο μέσο μεταφοράς, τον ΟΑΣΘ. Οι συνθήκες σήμερα σε ώρες αιχμής είναι τριτοκοσμικές. Και δεν αναφέρομαι στα λεωφορεία της Λειψίας που δεν κυκλοφορούν ποτέ, ιδιαίτερα το καλοκαίρι.

Δηλώνετε ανεξάρτητος. Σε περίπτωση εκλογής, θα συνεργαστείτε με όλους;

Η κριτική μου δεν αφορά στα κόμματα που δίνουν το χρίσμα. Οι κομματικές βοήθειες για εμάς είναι ευπρόσδεκτες στην κατεύθυνση της εξεύρεσης λύσεων για την πόλη. Ξέρω τη διαδικασία του διαλόγου, τη δημόσια διοίκηση. Δεν θα πηγαίνω να βγαίνω φωτογραφίες. θα πάω με εκτίμηση και σεβασμό να διεκδικήσω για τη Θεσσαλονίκη. Η κριτική μου έχει να κάνει με τους δύο υποψήφιους που θεωρώντας ότι δεν είναι αποτελεσματική η προσπάθεια με το πρόγραμμα ή το ψηφοδέλτιο τους ζήτησαν να πάρουν τη βοήθεια του «κοινού». Επαναλαμβάνω, τα χρίσματα γεννούν δεσμεύσεις και επιβάλουν αφωνίες. Όμως η Θεσσαλονίκη απαιτεί διαρκή, επίμονη, στιβαρή διεκδίκηση.

Γιατί κύριε Αγγελούδη να σας στηρίξουν οι δημότες στην κάλπη την Κυριακή;

Για τρεις λόγους: ‘Οπως προείπα, η πόλη χρειάζεται μια δυναμική ομάδα που να έχει ενεργούς πολίτες με δημιουργικό έργο στη διαδρομή τους, το οποίο έργο έρχεται χωρίς δεσμεύσεις και αγκυλώσεις, γιατί αυτή η ομάδα είναι πραγματικά ανεξάρτητη και αδέσμευτη.
Δεύτερο, τη δουλειά της δημόσιας διοίκησης την ξέρουμε και προερχόμαστε από αυτό που λέμε αγορά. Δεν είμαστε από κλωνοποιημένες διαδικασίες των γραφείων ή συστημάτων.
Και τέλος, επειδή εγώ προσωπικά χωρίς να είμαι ενεργός πολιτικός, βουλευτής, από όποιες θέσεις κι αν πέρασα, άφησα αποτύπωμα στη Θεσσαλονίκη μας.

ΟΜΑΔΑ ΓΙΑ ΤΗ ΘΕΣΣΑΛΟΝΙΚΗ
ΣΤΕΛΙΟΣ ΑΓΓΕΛΟΥΔΗΣ

ΘΕΣΣΑΛΟΝΙΚΗ
ΜΑΚΕΔΟΝΙΑ
ΣΤΕΡΓΙΟΣ ΚΑΛΟΓΗΡΟΣ

ΥΠΟΨΗΦΙΟΣ ΔΗΜΑΡΧΟΣ ΘΕΣΣΑΛΟΝΙΚΗΣ



ΣΤΕΡΓΙΟΣ ΚΑΛΟΓΗΡΟΣ

Με το χέρι στην καρδιά για τη Θεσσαλονίκη μας!

Ο ΔΙΟΡΓΑΝΩΤΗΣ ΤΩΝ ΜΕΓΑΛΩΝ ΣΥΝΑΝΤΗΣΕΩΝ ΓΙΑ ΤΗ ΜΑΚΕΔΟΝΙΑ!

- ✓ ΚΑΘΑΡΗ ΚΑΙ ΑΣΦΑΛΗΣ ΠΟΛΗ
- ✓ ΔΗΜΙΟΥΡΓΙΑ 5.000 ΘΕΣΕΩΝ parking
- ✓ ΔΩΡΕΑΝ ΡΕΥΜΑ ΕΦ ΟΡΟΥ ΖΩΗΣ ΣΕ ΧΙΛΙΑΔΕΣ ΟΙΚΟΓΕΝΕΙΕΣ
- ✓ ΠΟΛΙΤΙΣΜΟΣ - ΑΘΛΗΤΙΣΜΟΣ ΚΑΙ ΨΥΧΑΓΩΓΙΑ ΓΙΑ ΟΛΟΥΣ
- ✓ ΣΕΒΑΣΜΟΣ ΚΑΙ ΠΡΟΓΡΑΜΜΑ ΓΙΑ ΤΟΥΣ ΑΜΕΑ
- ✓ ΜΕΡΙΜΝΑ ΓΙΑ ΤΑ ΑΔΕΣΠΟΤΑ

Μελίνα ΜΑΡΙΑ ΔΕΡΜΕΝΤΖΟΠΟΥΛΟΥ

Αντιπεριφερειάρχης Κοινωνικής Αλληλεγγύης ΠΚΜ
Υποψήφια Περιφερειακή Σύμβουλος Θεσσαλονίκης

ΑΠΟΣΤΟΛΟΣ ΤΖΙΤΖΙΚΩΣΤΑΣ
ΑΛΛΗΛΕΓΓΥΗ
ΔΥΝΑΜΩΝΟΥΜΕ ΤΗ ΜΑΚΕΔΟΝΙΑ



"Στην πρώτη γραμμή
με αλήθεια και ευαισθησία.
Συνεχίζουμε ασυμβίβαστα."

Λίγα λόγια για μένα

Είμαι **Δικηγόρος** Παρ Αρείω Πάγω και κάτοχος μεταπτυχιακού διπλώματος Δημοσίου Δικαίου και Πολιτικών Επιστημών. Ζω και δραστηριοποιούμαι στη Θεσσαλονίκη, καθώς διατηρώ επί σειρά ετών δικηγορικό γραφείο. Μιλάω τρεις ξένες γλώσσες: Αγγλικά, Γαλλικά και Ιταλικά. Ασκώ επί σειρά ετών μάχιμη δικηγορία με ενασχόληση στο δημόσιο δίκαιο και εξειδίκευση στο δίκαιο δημοσίων συμβάσεων, στα συγχρηματοδοτούμενα έργα και στα κοινωνικοασφαλιστικά.

Από το 2019 είμαι εκλεγμένη Περιφερειακή Σύμβουλος στην Περιφέρεια Κεντρικής Μακεδονίας. Τον **Ιανουάριο του 2022** ορίστηκα Αντιπεριφερειάρχης Υγείας και Κοινωνικής Αλληλεγγύης της ΠΚΜ. Διετέλεσα Αντιπρόεδρος της Οικονομικής Επιτροπής και Συντονίστρια Προσφυγικού- Μεταναστευτικού της Περιφέρειας Κεντρικής Μακεδονίας. Επίσης, είμαι μέλος του Διοικητικού Συμβουλίου της ΔΕΘ - HELEXPO. Έχω διατελέσει Αντιπρόεδρος στο Μουσείο Φωτογραφίας Θεσσαλονίκης, Πρόεδρος του Συλλόγου Μεταπτυχιακών Φοιτητών και Υποψηφίων Διδακτόρων Νομικής ΑΠΘ και Πρόεδρος του Συλλόγου Φίλων του Λαογραφικού και Εθνολογικού Μουσείου Μακεδονίας - Θράκης «ΑΛΚΗ».

Είμαι παντρεμένη και μητέρα δύο παιδιών.

T. 6932 314 433
E. melina.dermentzopoulou@gmail.com
melinadermentzopoulou.gr

Για κάθε συμπολίτη μου

Από τη θέση της Αντιπεριφερειάρχη Υγείας και Κοινωνικής Αλληλεγγύης της Περιφέρειας Κεντρικής Μακεδονίας, έχοντας ως αρμοδιότητες τη διαφύλαξη και βελτίωση της υγείας και ευεξίας του πληθυσμού, τη στήριξη ευπαθών ομάδων, της οικογένειας, του παιδιού και των ηλικιωμένων, εργάστηκα με στόχους:



1. την προστασία και την ασφάλεια της **δημόσιας υγείας** των πολιτών και επισκεπτών της ΠΚΜ
2. τον **άνθρωπο**, την **κοινωνική αλληλεγγύη** και την ενίσχυση της κοινωνικής συνοχής

Στα δύο χρόνια μου στο τιμόνι της Αντιπεριφέρειας Υγείας και Κοινωνικής Αλληλεγγύης, δούλεψα σκληρά **με πολιτική και ηθική δέσμευση: να μην αφήσουμε κανένα συμπολίτη μας μόνο**.

Καταφέραμε πολλά για τα οποία είμαστε σήμερα υπερήφανοι.

Σχεδιάσαμε και υλοποιήσαμε εξειδικευμένες δράσεις και πολιτικές με στόχο τον άνθρωπο.



Δημόσια Υγεία

Στο πλαίσιο δράσεων πρόληψης και προαγωγής της δημόσιας υγείας διοργανώσαμε για τους μαθητές ενημερωτικά εκπαιδευτικά προγράμματα για το σχολικό εκφοβισμό, το κάπνισμα, τα σεξουαλικά μεταδιδόμενα νοσήματα και την υγιεινή διατροφή.

Εξασφαλίσαμε περισσότερα από 80 εκ. ευρώ που αξιοποιήθηκαν για την αναβάθμιση του ιατροτεχνολογικού εξοπλισμού και την πρόσληψη επικουρικού προσωπικού σε όλα τα νοσοκομεία και τα κέντρα υγείας και στις επτά Περιφερειακές Ενότητες της ΠΚΜ.

Διοργανώσαμε εκστρατείες εθελοντικών αιμοδοσιών. Στο πλαίσιο δράσεων πρόληψης κάναμε σε μεγάλες ομάδες του πληθυσμού προληπτικούς μαστολογικούς ελέγχους, και ελέγχους για ασθένειες όπως η οστεοπόρωση, το μελάνωμα κ.ά.



Διοργανώσαμε καμπάνιες ενημέρωσης και ευαισθητοποίησης αναφορικά με την πρόληψη και την έγκαιρη διάγνωση διαφόρων νοσημάτων, για τη διασφάλιση των δικαιωμάτων των ασθενών και υλοποιήσαμε εκπαιδευτικά σεμινάρια ΚΑΡΠΑ.

Αναβαθμίστηκε το νέο σύγχρονο Υγειονομείο στο Λιμάνι της Θεσσαλονίκης, που είναι ο πρώτος κρίσιμος κρίκος στην αλυσίδα της προστασίας της Δημόσιας Υγείας για ολόκληρη την Κεντρική Μακεδονία.

Κοινωνική Αλληλεγγύη

Διασφαλίσαμε τη λειτουργία περισσοτέρων από 150 κοινωνικών δομών, και δομών υγείας και φροντίδας, όπως Κοινωνικά Παντοπωλεία, Κοινωνικά Φαρμακεία, Κέντρα Φροντίδας Ηλικιωμένων και Ατόμων με Αναπηρία, Κέντρα Κοινότητας, Στέγες Υποστηριζόμενης Διαβίωσης, δομές υποστήριξης παιδιών, εφήβων και γυναικών κατά της βίας, που παρέχουν υπηρεσίες σε χιλιάδες πολίτες. Στηρίξαμε προνοιακά ιδρύματα της ΠΚΜ που παρέχουν υπηρεσίες κοινωνικής φροντίδας με την επιχορήγηση των δαπανών λειτουργίας τους.

Διανεμήθηκαν τη διετία 2022-2023 2.860 τόνοι τροφίμων σε δεκάδες χιλιάδες ευάλωτους συμπολίτες μας μέσω του Προγράμματος Επισιτιστικής και Βασικής Υλικής Συνδρομής του Ταμείου Ευρωπαϊκής Βοήθειας προς τους Απόρους.



Δημιουργήσαμε τον «Πάγκο της Αλληλεγγύης», με σκοπό τη συλλογή τροφίμων και ειδών λαϊκής για τη στήριξη των ευάλωτων πολιτών, σε συνεργασία με την Ομοσπονδία Λαϊκών Αγορών και το Σωματείο Παραγωγών Επαγγελματιών Λαϊκών Αγορών Θεσσαλονίκης.

Προχωρήσαμε σε δράσεις για την παιδική προστασία και την προώθηση των θεσμών της υιοθεσίας και της αναδοχής.

Έχοντας ως προσωπικό στόχο την εξάλειψη οποιασδήποτε διάκρισης και οποιουδήποτε εμποδίου, ώστε οι συμπολίτες μας με αναπηρία να συμμετέχουν ισότιμα σε όλες τις κοινωνικές και επαγγελματικές δραστηριότητες, αναλάβαμε δράσεις συμπερίληψης και κοινωνικής ένταξης.

Όλοι Εμείς

Δρόσος Τσαβλής
υπ. Δήμαρχος Θεσσαλονίκης

η ΑΝΕΞΑΡΤΗΤΗ παράταξη

«Όλοι Εμείς» δημιουργούμε:

- Δημοτικά Ιατρεία σε κάθε κοινότητα
- Το πρώτο Δημοτικό Ομόλογο
- Δημοτικά αστυνομικά τμήματα σε κάθε κοινότητα
- Δωρεάν καλλιτεχνικά εργαστήρια σε κάθε κοινότητα
- ΚΔΑΠ σε κάθε κοινότητα / Νέο ΚΔΑΠ-ΑΜΕΑ
- Δομή Ημερήσιας Φροντίδας Καρκινοπαθών

Η Θεσσαλονίκη Νοσεί!
Θέλει το γιατρό της!

info@oloiemeis.gr +30 6943 271737 +30 2310 272706

Δρόσος Τσαβλής
για Δήμαρχος!



Ιατρός Πνευμονολόγος
Διδάκτωρ Ιατρικής ΑΠΘ

oloiemeis.gr DrososTsavlis drosos.tsavlis

ΤΟΠΟΣΗΜΟ ΜΕ «ΠΥΡΓΟ» 100 ΜΕΤΡΩΝ

ΡΕΠΟΡΤΑΖ
ΔΗΜΗΤΡΗΣ ΣΥΡΜΑΤΣΗΣ



Το σχέδιο για την ανάπλαση και αξιοποίηση του ακινήτου των ιστορικών Κεραμείων Αλλατίνη παρουσίασε στον Πρωθυπουργό Κυριάκο Μητσοτάκη, ο επιχειρηματίας Σταύρος Ανδρεάδης.

Ο γνωστός επιχειρηματίας είναι έτοιμος να υλοποιήσει ένα από τα πιο εμβληματικά του project μέσω της εταιρίας ΣΤΑΝΤΑ ΑΕΔΑ (Ανώνυμη Εταιρεία Διαχείρισης Ακινήτων) που έχει στην ιδιοκτησία της το ιστορικό βιομηχανικό ακίνητο των Κεραμείων Αλλατίνη στην περιοχή της Νέας Ελβετίας στην Ανατολική Θεσσαλονίκη.

Στο ακίνητο 81,2 στρεμμάτων θα κατασκευαστεί ένας τεράστιος ουρανοξύστης με μέγιστο ύψος τα 100 μέτρα, θα αποκατασταθούν και θα αξιοποιηθούν τα επτά υφιστάμενα διατηρητέα κτήρια ενώ αρκετός χώρος θα μείνει πράσινο. Στην Αθήνα μιλούν για ένα «μικρό Ελληνικό» με κτήρια για εμπορικές χρήσεις, γραφεία, καταλύματα φιλοξενίας και τουρισμού, όπως και εξυπηρετούμενα διαμερίσματα για κατοικίες. Μέγιστη νέα επιτρεπόμενη δόμηση 29.800 τετραγωνικών μέτρων.

Στο σχετικό ΦΕΚ ξεκαθαρίζεται ότι δεν επιτρέπεται για τα υφιστάμενα επτά διατηρητέα κτήρια η χρήση για κατοικία, τουριστικά καταλύματα και στάθμευση, ενώ καθορίζονται χρήσεις γης σε δύο ενότητες. Η πρώτη από αυτές ορίζεται χρήση για ελεύθερους χώρους και αστικό πράσινο, όπως επίσης για κατασκευή υπόγειων χώρων πάρκινγκ, ενώ στη δεύτερη ορίζεται χρήση ως «Πολεοδομικό Κέντρο-Κεντρικές Λειτουργίας Πόλης» (κατοικίες, τουριστικές και εμπορικές χρήσεις, χώρους πολιτισμού κ.ο.κ.)

Η ιστορία του

Το πρώτο κεραμοποιείο ιδρύθηκε και λειτούργησε το 1885 στην περιοχή της σημερινής διασταύρωση των οδών Μάρκου Μπότσαρη - Μακεδονίας - Δελφών - Χαλκιδικής κοντά στο χείμαρρο του Κυβερνείου. Κατασκεύαζε κεραμίδια και τούβλα, καθώς και πλακάκια, πλάκες δαπέδου, πηλοσωλήνες. Μεγάλες ποσότητες κεραμιδιών εξάγονταν σε διάφορες πόλεις της αυτοκρατορίας και σε νησιά του Αιγαίου.

Το 1898 συγχωνεύθηκε με εταιρία του Μύλου των αδελφών Αλλατίνι, δημιουργώντας τον όμιλο επιχειρήσεων, που μετονομάστηκε σε Societi Anonyme Commerciale et Industrielle de Salonique. «Ανώνυμη Εμπορική και Βιομηχανική Εταιρία Θεσσαλονίκης». Ακολουθούν τέσσερις περίπου δεκαετίες μεγάλης ανάπτυξης.

Το Σεπτέμβριο του1935 το εργοστάσιο καταστράφηκε εντελώς από πυρκαγιά και ξαναχτίστηκε το 1939, στη σημερινή του θέση, πίσω από το άλσος της Νέας Ελβετίας, σε σχέδια του Ελβετού μηχανικού Αλβέρτου Αρτίν, ενώ τα μηχανήματά του ήταν γερμανικής προέλευσης.

Το 1964, η εταιρεία διασπάστηκε σε δύο εταιρείες: στην "Αλλατίνη ΑΕ", που διατήρησε τον αλευρόμυλο, και την "Κεραμεία Αλλατίνη ΑΕ", που διατήρησε τα κεραμοποιεία . Η διακοπή της λειτουργίας τους τα τελευταία 30 χρόνια και η εγκατάλειψη τους συνετέλεσαν στη δημιουργία ενός χώρου επικίνδυνου και υποβαθμισμένου για τις κατοικημένες περιοχές που τον περιβάλλουν. Από το 1998 το κεραμοποιείο λειτουργεί σε νέες εγκαταστάσεις στο Κιλκίς.

Το 2006 με απόφαση του Υπουργείου Πολιτισμού χαρακτηρίστηκαν ως «μνημείο», επειδή αποτελούν σημαντικό δείγμα Βιομηχανικής Αρχιτεκτονικής του 20ου αιώνα.

"ΕΝΑΝ ΟΥΡΑΝΟΞΥΣΤΗ 100 ΜΕΤΡΩΝ ΕΧΕΙ ΣΤΑ ΣΧΕΔΙΑ ΤΟΥ Ο ΣΤΑΥΡΟΣ ΑΝΔΡΕΑΔΗΣ ΓΙΑ ΤΑ ΠΡΩΗΝ ΚΕΡΑΜΕΙΑ ΑΛΛΑΤΙΝΗ





Ο εμπαιγμός του δημάρχου Καλαμαριάς

Πριν από τέσσερις μήνες περίπου, ο δήμαρχος Καλαμαριάς Γιάννης Δαρδαμανέλης ανακοίνωσε με υπερηφάνεια ότι ο Δήμος εξασφάλισε από το Υπουργείο Εσωτερικών ένα σημαντικό ποσό 1,3 εκατομμυρίων ευρώ για την απαλλοτρίωση της γης όπου βρίσκεται μέρος του γηπέδου του Απόλλωνα Καλαμαριάς. Ανέφερε επίσης επιπλέον 8 εκατ. ευρώ για απαλλοτριώσεις γης και διάνοιξη της οδού Πόντου. Ωστόσο, από σήμερα δεν έχει μπει ούτε ένα ευρώ στα ταμεία του Δήμου. Εξάλλου, δεν αποκαλύφθηκε ότι το ποσό για το γήπεδο του Απόλλωνα είναι ουσιαστικά δάνειο για το οποίο ο Δήμος λειτουργεί ως εγγυητής. Αφού κατατεθούν, τα χρήματα αυτά θα παραδοθούν στον Απόλλωνα με υποχρέωση του Συλλόγου να αποπληρώνει 200.000 ευρώ κάθε μήνα. Όταν ρωτήθηκε σχετικά κατά τη διάρκεια συνεδρίασης του Δημοτικού Συμβουλίου και παρουσίασε σχετικά έγγραφα, η απάντηση του δημάρχου ήταν ένα ανησυχητικό «δεν το πρόσεξα».



> **ΠΩΣ Ο ΓΙΑΝΝΗΣ ΔΑΡΔΑΜΑΝΕΛΗΣ ΚΑΤΟΡΘΩΝΕΙ ΝΑ ΠΑΡΑΠΛΑΝΕΙ ΤΟ ΔΗΜΟΤΙΚΟ ΣΥΜΒΟΥΛΙΟ ΟΙΚΕΙΟΠΟΙΟΥΜΕΝΟΣ ΕΡΓΑ ΑΛΛΩΝ**

Αυτό εγείρει ερωτήματα σχετικά με το αν αγνοούσε τι υπέγραψε ή αν εσκεμμένα κράτησε κρυφές αυτές τις πληροφορίες για να κερδίσει επαίνους και ψήφους που δεν του άξιζαν.

Ένα ακόμη κραυγαλέο κρούσμα παραπλάνησης περιστρέφεται γύρω από την ανακαίνιση των χώρων υγιεινής στο 4ο Δημοτικό Σχολείο. Το έργο βρίσκεται σε εξέλιξη από το καλοκαίρι του 2023, χαρακτηριζόμενο ως «έκτακτη κατάσταση», όπως δήλωσε στην συνεδρίαση του Δημοτικού Συμβουλίου τόσο ο Αντιδήμαρχος Τεχνικών Υπηρεσιών όσο και ο Δήμαρχος. Κατά συνέπεια, χορηγήθηκε με απευθείας ανάθεση, συνολικού ύψους 74.000 ευρώ. Ωστόσο, αυτό που βολικά παραλείφθηκε από τον αντιδήμαρχο και τον Δήμαρχο είναι ότι το έργο αυτό εντάχθηκε αρχικά στο τεχνικό πρόγραμμα του 2021. Προτάθηκε από τα μοναδικά αρμόδια άτομα, τον Αντιδήμαρχο Τεχνικών Υπηρεσιών και τον ίδιο τον Δήμαρχο και εγκρίθηκε από το Δημοτικό Συμβούλιο τον Δεκέμβριο του 2020. Παρόλα αυτά, δεν υλοποιήθηκε το 2021. Στη συνέχεια εντάχθηκε στο Τεχνικό Πρόγραμμα του 2022, και εγκρίθηκε για άλλη μια φορά από το Δημοτικό Συμβούλιο τον Δεκέμβριο του 2021. Ωστόσο, δεν ολοκληρώθηκε ακόμη το 2022. Αυτή η επαναλαμβανόμενη αδυναμία δράσης εγείρει ερωτήματα για αδιαφορία, αδράνεια και ανευθυνότητα.

Το συγκεκριμένο έργο επανεγκρίθηκε για τρίτη φορά τον Δεκέμβριο του 2022 και ενσωματώθηκε στο Τεχνικό Πρόγραμμα 2023. Μετά από τρία χρόνια έγκρισης από το Δημοτικό Συμβούλιο Καλαμαριάς, το έργο χαρακτηρίζεται ξαφνικά έκτακτο και Δήμαρχος και Αντιδήμαρχος προχωρούν σε απευθείας ανάθεση 74.000 ευρώ μόλις τρεις μήνες πριν τις εκλογές.

> **ΠΟΛΛΑ ΠΙΕΣΤΙΚΑ ΕΡΩΤΗΜΑΤΑ ΠΡΟΚΥΠΤΟΥΝ ΑΠΟ ΑΥΤΕΣ ΤΙΣ ΣΥΝΘΗΚΕΣ**

Γιατί υπήρξε τόσο εμπαιγμός της διαδικασίας;

Γιατί, παρά τη σύμφωνη γνώμη του Δημοτικού Συμβουλίου από τον Δεκέμβριο του 2020, ο Δήμαρχος και ο Αντιδήμαρχος δεν προχώρησαν στο έργο με τυπική διαγωνιστική διαδικασία, η οποία, σύμφωνα με τις διαβεβαιώσεις τους, θα μπορούσε να έχει ως αποτέλεσμα εκπτώσεις 40-50%;

Αυτό θα είχε μειώσει το κόστος από 74.000 ευρώ σε ένα πολύ πιο λογικό ποσό, περίπου 45.000 ευρώ.

Ποιοι λόγοι οδήγησαν σε αυτή την παρατεταμένη καθυστέρηση στην εκτέλεση ενός κρίσιμου έργου υγιεινής και ασφάλειας σε σχολείο του Δήμου, ακόμη και σε περιόδους πανδημίας, παρά την επανειλημμένη έγκριση του έργου από το Δημοτικό Συμβούλιο για τρία χρόνια; Οι μαθητές υπέφεραν για τρία χρόνια χωρίς πρόσβαση σε σύγχρονες εγκαταστάσεις υγιεινής και είναι επιτακτική ανάγκη να κατανοήσουμε τους παράγοντες πίσω από αυτήν την ανεξήγητη καθυστέρηση.

«ΕΧΟΥΜΕ ΕΡΓΟ, ΑΛΛΑ ΔΕΝ ΕΠΑΝΑΠΑΥΟΜΑΣΤΕ»

ΠΛΗΘΟΣ ΚΟΣΜΟΥ ΣΥΓΚΕΝΤΡΩΘΗΚΕ ΣΤΗΝ ΚΕΝΤΡΙΚΗ ΟΜΙΛΙΑ ΤΟΥ ΚΩΣΤΑ ΓΙΟΥΤΙΚΑ



«Έχουμε έργο, αλλά δεν πρόκειται να επαναπαυθούμε. Συνεχίζουμε με το ίδιο πείσμα και την ίδια μεθοδικότητα την επόμενη πενταετία, για να κάνουμε πράξη τις μεγάλες προσδοκίες όλων μας για τον τόπο μας. Συνεχίζουμε τα βήματα μπροστά, με τη δική σας στήριξη και εμπιστοσύνη, χωρίς να περισσεύει κανείς. Για να ολοκληρώσουμε το μετασχηματισμό της Θεσσαλονίκης σε μια πόλη ανθρώπινη με υψηλή ποιότητα ζωής, έξυπνη και πράσινη, για μια Κεντρική Μακεδονία, πρωτοπόρα και δυναμική», τόνισε ο Αντιπεριφερειάρχης Ανάπτυξης και Περιβάλλοντος και υποψήφιος περιφερειακός σύμβουλος με το συνδυασμό «Αλληλεγγύη», Κώστας Γιουτίκας, απευθυνόμενος στους δεκάδες εκατοντάδες πολίτες που συμμετείχαν στην κεντρική του προεκλογική εκδήλωση.

Από την ασφυκτικά γεμάτη αίθουσα κεντρικού ξενοδοχείου της πόλης, ο κ. Γιουτίκας, υπενθύμισε στους ακροατές του, τις δεσμεύσεις που είχε δώσει το Μάϊο του 2019 και παρουσίασε τις αποδείξεις του έργου του κατά τη διάρκεια της τετραετίας. Έργα, δράσεις και ενέργειες για την αντιμετώπιση χρόνιων προβλημάτων της καθημερινότητας, την πράσινη βιωσιμότητα και την προστασία του περιβάλλοντος, καθώς και την εξελικτική πορεία εμβληματικών παρεμβάσεων με ισχυρό αναπτυξιακό πρόσημο.

Αναφερόμενος χαρακτηριστικά, στην μεγαλύτερη οραματική παρέμβαση των τελευταίων πενήντα χρόνων που υλοποιεί η Περιφέρεια Κεντρικής Μακεδονίας και η Αντιπεριφέρεια Ανάπτυξης και Περιβάλλοντος για την ανάδειξη του υποβαθμισμένου δυτικού παράκτιου μετώπου, σε δυναμικό τοπόσημο της Θεσσαλονίκης, απέσπασε θερμά χειροκροτήματα, όταν σημείωσε: «Δεν το καθαρίσαμε απλά. Επιδιώκουμε να του ξαναδώσουμε ζωή. Να το συνδέσουμε αρμονικά και λειτουργικά με τον υπόλοιπο αστικό ιστό της πόλης. Να το παραδώσουμε στην κοινωνία με μία νέα ταυτότητα όπως του αξίζει. Γιατί στόχος μας είναι κάθε ενέργεια, κάθε πρωτοβουλία, κάθε δράση που αναλαμβάνουμε, να μην είναι μονοδιάστατη, αλλά να έχει πολλαπλό θετικό αποτύπωμα».
Στον τομέα του Περιβάλλοντος, ειδική αναφορά έκανε, μεταξύ άλλων, στην αποκατάσταση του θαλάσσιου οικοσυστήματος του Θερμαϊκού Κόλπου, τον εκσυγχρονισμό και την επέκταση των Σταθμών Μέτρησης των Ατμοσφαιρικών Ρύπων στη Θεσσαλονίκη.

Σε ό, τι αφορά στην οικονομική ανάπτυξη και την ενίσχυση της επιχειρηματικότητας, ο κ. Γιουτίκας αναφέρθηκε στην εμβληματική δρομολόγηση του πρώτου Επιχειρηματικού Πάρκου της Κεντρικής Μακεδονίας, στην Άτυπη Βιομηχανική Συγκέντρωση του Καλοχωρίου, την εξυγίανση των υπόλοιπων 29 Άτυπων Βιομηχανικών Συγκεντρώσεων εντός της Περιφέρειας, την υλοποίηση υποδομών που ενισχύουν τη λειτουργικότητα της ΒΙΠΕ Θεσσαλονίκης, τη ραγδαία ανάπτυξη των επιχειρήσεων Logistics με επίκεντρο τη Θεσσαλονίκη την τελευταία τετραετία και την αξιοποίηση του ιστορικού καπνομάγαζου στην οδό Σοφοκλέους στη Σταυρούπολη, ως Ειδικού Εξεταστικού Κέντρου για τα Τεχνικά Επαγγέλματα που με τη λειτουργία του σύντομα, η Περιφέρεια Κεντρικής Μακεδονίας θα είναι η πρώτη, που διαθέτει ενιαίο χώρο για τη διεξαγωγή των εξετάσεων οποίες αφορούν στην απόκτηση άδειας ασκήσεως επαγγέλματος για δεκάδες κατηγορίες εργατοτεχνιτών, ενώ ταυτόχρονα αποδίδεται αναβαθμισμένο στη Θεσσαλονίκη ένα μνημείο της σύγχρονης ιστορίας της.

Παρόντες στην εκδήλωση ήταν ο Υφυπουργός Υγείας, Δ. Βαρτζόπουλος, ο Γενικός Γραμματέας Ενημέρωσης και Επικοινωνίας, Δ. Γαλαμάτης, οι βουλευτές Κ. Γκιουλέκας, Δ. Γκολιδάκης, Θ. Καράογλου, Θ.Παππάς, ο πρόεδρος του ΣΕΒΕ, Σ. Διαμαντίδης, ο πρόεδρος του Ελληνοιταλικού Επιμελητηρίου Χρ. Σαραντόπουλος, ο πρόεδρος του ΣΕΠΕΕ Θ. Ασλανίδης, ο Δήμαρχος Χαλκηδόνας, Στ. Αναγνωστόπουλος, η αντιδήμαρχος Λαγκαδά Ελ. Κοτσώνη, εκπρόσωποι κοινωφελών οργανισμών, οικονομικών και παραγωγικών φορέων.





Γιώργος ΚΟΣΜΙΔΗΣ

ΥΠ. ΔΗΜΟΤΙΚΟΣ ΣΥΜΒΟΥΛΟΣ ΔΗΜΟΥ ΠΥΛΑΙΑΣ-ΧΟΡΤΙΑΤΗ

ΟΙ ΔΥΝΑΜΕΙΣ ΜΟΥ ΠΑΝΤΑ ΣΤΗΝ ΥΠΗΡΕΣΙΑ ΤΟΥ ΠΟΛΙΤΗ. ΣΤΙΣ 8 ΤΟΥ ΟΚΤΩΒΡΗ ΨΗΦΙΖΟΥΜΕ ΓΙΩΡΓΟ ΚΟΣΜΙΔΗ!

Στις 8 Οκτώβρη ψηφίζουμε μια τον Δήμο μας!

Απευθύνομαι προς όλες και όλους τους συνδημότες μου!

- Μετά από 40 χρόνια επαγγελματικής καριέρας.
- Μετά από 20 χρόνια συμμετοχής στα κοινά.
- Μετά από 45 χρόνια ενασχόλησης με τον αθλητισμό...

Ζητώ να μου δώσετε το δικαίωμα να σας εκπροσωπησω, για έναν Δήμο πρότυπο για τον πολίτη, για μια καλύτερη ποιότητα ζωής, για να μπορώ να δίνω την μάχη για διαρκή βελτίωση της καθημερινότητας.

Στις 8 Οκτώβρη δεν ψηφίζουμε αυτούς που συμπαθούμε, αλλά αυτούς που πιστεύουμε οτι μπορούν να υλοποιήσουν τις δικές σας προτάσεις!

Η πόλη και ο Δήμος μας χρειάζονται ανανέωση ιδεών και προσώπων.
Η αγάπη για τον τόπο μου ως απόγονος της διασποράς του Πόντου, είναι η εγγύηση αλλά και η υπόσχεση προς όλους ότι θα εργαστώ προς όφελος των συμπολιτών μου.

+30 697 7236974
kosmidiscustom@gmail.com
Γιώργος Κοσμίδης - Υπ. Δημοτικός Σύμβουλος Πυλαίας - Χορτιάτη
kosmidis_george

KOSMIDIS_GEORGE

Ιγνάτιος Καϊτεζίδης
για ΔΗΜΑΡΧΟΣ ΔΗΜΟΥ ΠΥΛΑΙΑΣ - ΧΟΡΤΙΑΤΗ
ΔΥΝΑΜΗ ΕΝΟΤΗΤΑΣ
Σταθερά μαζί

ΟΜΑΔΑ ΓΙΑ ΤΗ ΘΕΣΣΑΛΟΝΙΚΗ
ΣΤΕΛΙΟΣ ΑΓΓΕΛΟΥΔΗΣ

ΑΝΑΣΤΑΣΙΟΣ ΜΙΖΑΡΙΔΗΣ

ΥΠΟΨΗΦΙΟΣ ΔΗΜΟΤΙΚΟΣ ΣΥΜΒΟΥΛΟΣ

Η ΘΕΣΣΑΛΟΝΙΚΗ ΠΡΕΠΕΙ ΝΑ ΑΛΛΑΞΕΙ ΣΕΛΙΔΑ

Γεννήθηκα και μεγάλωσα στη Θεσσαλονίκη. Ζω στην Άνω Τούμπα από το 1974, μαζί με την σύζυγο και τα δυο παιδιά μου.

Τα τελευταία 30 χρόνια δουλεύω καθημερινά εκεί όπου χτυπάει η «καρδιά» της πόλης, δηλαδή στις λαϊκές αγορές πουλώντας τυροκομικά προϊόντα.

Καθημερινά έρχομαι σε επαφή με κόσμο. Με πολίτες που μένουν σε κάθε περιοχή της Θεσσαλονίκης. Η δουλειά αυτή με έχει σκληραγωγήσει και με έχει μάθει να ακούω τον συμπολίτη μου. Να αφουγκράζομαι τα θέλω του, τις ανάγκες τους, τα παράπονα του.

Η Θεσσαλονίκη χρειάζεται εδώ και τώρα την αλλαγή. Μια αλλαγή που θα είναι εμφανής πρώτα από όλα στους κατοίκους της.

> ***Να φροντίσουμε τις γειτονιές μας. Να διαμορφώσουμε ένα περιβάλλον με περισσότερα πάρκα, αθλητικούς χώρους, ασφαλείς παιδικές χαρές. Οι γειτονιές να αποκτήσουν πρόσωπο. Να γίνει εκσυγχρονισμός στις λαϊκές αγορές, σε πρότυπα εξωτερικού.***

Δεν με ενδιαφέρει η πολιτική. Με ενδιαφέρει όμως η πόλη μου και είμαι έτοιμος να βοηθήσω για την αλλαγή που θέλουμε και χρειαζόμαστε.



ΥΠΟΨΗΦΙΟΣ ΔΗΜΟΤΙΚΟΣ ΣΥΜΒΟΥΛΟΣ ΜΕ ΤΟΝ ΣΥΝΔΥΑΣΜΟ ΤΟΥ ΥΠΟΨΗΦΙΟΥ ΔΗΜΑΡΧΟΥ ΘΕΣΣΑΛΟΝΙΚΗΣ ΣΤΕΛΙΟΥ ΑΓΓΕΛΟΥΔΗ, «ΟΜΑΔΑ ΓΙΑ ΤΗ ΘΕΣΣΑΛΟΝΙΚΗ»

Όλοι Εμείς

Δρόσος Τσαβλής

υπ. Δήμαρχος Θεσσαλονίκης



Κυρμακίδου Εύη (Ευδοξία)

- Πτυχιούχος Σχολής Καλών Τεχνών ΠΔΜ
- Πτυχιούχος Γεωλόγος ΑΠΘ
- Ιδιοκτήτρια της Εικαστικής Σχολής «ΧΡΩΣΤΗΡΑΣ»

+30 6945 088 841

υποψήφια Δημοτική Σύμβουλος Δήμου Θεσσαλονίκης

FREE PRESS Karfitsa

ΠΛΗΘΟΣ ΚΟΣΜΟΥ ΣΤΟ ΠΡΟΕΚΛΟΓΙΚΟ EVENT ΤΗΣ KARFITSA

Με μεγάλη επιτυχία και με την παρουσία πολλών υποψηφίων δημάρχων και δημοτικών και περιφερειακών συμβούλων, πραγματοποιήθηκε το βράδυ της Τετάρτης 27/09 η εκδήλωση γνωριμίας και συζήτησης της εφημερίδας Karfitsa στο «Ολύμπιον», στο κέντρο της Θεσσαλονίκης.

Λίγες ημέρες πριν από τις αυτοδιοικητικές εκλογές και κάνοντας ένα διάλειμμα από τη απαιτητική μάχη του σταυρού, υποψήφιοι από όλους τους δήμους της Θεσσαλονίκης και της Περιφέρειας Κεντρικής Μακεδονίας παρευρέθηκαν στην εκδήλωση και σε χαλαρό κλίμα συνομίλησαν για την επόμενη ημέρα της πόλης, τις προκλήσεις, αλλά και τις ευκαιρίες που ανοίγονται για το καλό των πολιτών της.

Η εκδήλωση διοργανώθηκε με πρωτοβουλία του εκδότη της εφημερίδας Karfitsa, Νίκου Καραμανλή. Όπως επεσήμανε ο ίδιος χαρακτηριστικά: «Κάναμε ένα κάλεσμα σήμερα προς τους υποψηφίους δημάρχους, τους περιφερειακούς και δημοτικούς συμβούλους για μια συνάντηση σε πιο χαλαρό κλίμα, να ηρεμήσουν για λίγο από τη μάχη του σταυρού και το “τρέξιμο” όλων αυτών των ημερών. Μεταξύ ποτού και συζήτησης ευχόμαστε καλή επιτυχία σε όλους».

Οι παρευρισκόμενοι υποψήφιοι είχαν την ευκαιρία να συζητήσουν επίσης με δημοσιογράφους της πόλης κατά τη διάρκεια της εκδήλωσης, κάνοντας λόγο για μια σπουδαία πρωτοβουλία λίγο πριν από τη μεγάλη ημέρα των εκλογών.

Ευχόμαστε ΚΑΛΗ ΕΠΙΤΥΧΙΑ!!

Υποψήφιοι των αυτοδιοικητικών εκλογών έδωσαν το παρών στην μεγάλη εκδήλωση της εφημερίδας «Karfitsa»



Ζήσης Ιωακείμοβιτς, Νίκος Καραμανλής, Ιγνάτιος Καϊτεζίδης, Γιώργος Καραμανλής



Νίκος Καραμανλής, Μαριάνα Δασυγένη



Ο Δήμαρχος Ωραιοκάστρου, κ. Παντελής Τσακίρης με τον εκδότη Νίκο Καραμανλή



Αριστείδης Καμπανός, Μπάνε Πρέλεβιτς



Άγγελος Χαριστέας, Νίκος Καραμανλής



Μελίνα Δερμετζοπούλου, Νίκος Καραμανλής



Κυριάκος Ποζρικίδης, Γιώργος Καραμανλής, Νίκος Καραμανλής, Τζίκας Τάσος



Δρόσος Τσαβλής, Νίκος Καραμανλής, Γιώργος Καραμανλής



Γιώργος Καραμανλής, Στέλιος Αγγελούδης, Νίκος Καραμανλής



Νίκος Καραμανλής, δήμαρχος Αμπελοκήπων-Μενεμένης Λάζαρος Κυρίζογλου, Γιώργος Καραμανλής



Κούλα Γιαννακίδου, Βίκτωρ Σιώπης, Δημήτρης Δραγώγιας



Νίκος Καραμανλής, Μιχάλης Γεράνης, Γιώργος Καραμανλής



Δαμιανός Αφεντουλίδης, Κατερίνα Χαρκιολάκη

FREE PRESS
Karfitsa



Γιώργος Καραμανλής, Μπάνε Πρέλεβιτς, Νίκος Καραμανλής, Δημήτρης Δραγώγιας


Βασίλης Γάκης, Νίκος Καραμανλής



Δήμητρα Βουλγαρίδου,
Κατερίνα Χαρκιολάκη



Στέφανος Κοσμίδης,
Κατερίνα Χαρκιολάκη



Ελένη Μακρή,
Κατερίνα Χαρκιολάκη



Ζεύγος Ανθοπούλου


Δημήτρης Δραγώγιας, Σύνθια Σάπικα,
Νίκος Καραμανλής, Κατερίνα Χαρκιολάκη



Γιάννης Βασιλειάδης, Κατερίνα Χαρκιολάκη,
Νίκος Καραμανλής


Φάνης Ουγγρίνης, Νίκος Καραμανλής,


Κώστας Ρεγκούζας, Νίκος Καραμανλής,
Ζήσης Ιωακείμοβιτς



Νίκος Καραμανλής, Γιώργος Ασημακόπουλος, Κατερίνα Χαρκιολάκη, Γιώργος Καραμανλής



Ο Παναγιώτης Χρηστάκης σελφάρει με Σοφία Σκαρμπαδώνη, Γιώργο Αρβανίτη και Ελένη Αντωνιάδου



Στέργιος Καλόγηρος, Νίκος Καραμανλής



Φοίβος Μπέλος, Κατερίνα Χαρκιολάκη, Αναστασία Κουτσάκη



Νίκος Καραμανλής, Γιάννης Παπαγεωργίου



Μαρία Καβούνη, Νίκος Καραμανλής



Γιώργος Καραμανλής, Νίκος Καραμανλής, Κατερίνα Χαρκιολάκη, Δημήτρης Δραγώγιας



Γιώργος Καραμανλής, Νίκος Καραμανλής, Αναστασία Καρυπίδου, Δημήτρης Δραγώγιας



Γιώργος Κοσμίδης



Χρύσα Αράπογλου, Νίκος Καραμανλής



Φώτης Μπίμπασης, Δημήτρης Δραγώγιας



Ελίνα Παππά Ελευθεριάδου, Νίκος Καραμανλής



Νίκος Καραμανλής, Αλέξανδρος Μανδρινός



Νίκος Καραμανλής, Γιώργος Λίλτσης

ΥΠΟΘΕΣΗ ΚΟΚΑΪΝΗΣ:

ΕΠΑΦΕΣ ΤΩΝ 5 ΜΕ ΤΗΝ ΑΛΒΑΝΙΚΗ ΜΑΦΙΑ «ΒΛΕΠΕΙ» Η ΕΛ.ΑΣ

ΡΕΠΟΡΤΑΖ
ΒΑΣΙΛΗΣ ΠΑΠΑΝΑΣΤΑΣΟΥΛΗΣ



Ως ισχυρά μέλη του αλβανικού οργανωμένου εγκλήματος παρουσιάζονται από την αστυνομία οι πέντε συλληφθέντες που εντοπίστηκαν να κατέχουν 585 κιλά κοκαΐνης, στις περιοχές Αγίας Τριάδας και Νέων Επιβατών. Το συμπέρασμα αυτό προκύπτει από το γεγονός ότι οι εμπλεκόμενοι είχαν την δυνατότητα να διαχειρίζονται μεγάλες ποσότητες της συγκεκριμένης ναρκωτικής ουσίας - της μεγαλύτερης που έχει κατασχεθεί ποτέ στη Θεσσαλονίκη.

«Έχουν επαφές με ηγετικά στελέχη της αλβανικής μαφίας» ανέφερε στην karfitsa πηγή της Δίωξης Ναρκωτικών επισημαίνοντας ότι ένα μεγάλο μέρος της κοκαΐνης θα κατέληγε στην Αλβανία και από εκεί θα προωθείτο στην Ευρώπη ενώ ένα μικρότερο μέρος της ίδιας παρτίδας προοριζόταν για την ελληνική αγορά. Γιατί τα μέλη του κυκλώματος κρατούσαν μισό τόνο κοκαΐνης στη Θεσσαλονίκη; Απάντηση σ' αυτό το ερώτημα δεν έχει ακόμη η ΕΛΑΣ. «Είτε εδώ παρέλαβαν, είτε εδώ ήταν ο χώρος φύλαξης» είναι οι πρώτες εκτιμήσεις. «Οι Αλβανοί παίρνουν κεφάλι στην διακίνηση ναρκωτικών ενώ δυνατοί είναι και οι Σέρβοι» επισήμανε η ίδια πηγή.



ΓΕΝΙΚΗ ΑΣΤΥΝΟΜΙΚΗ ΔΙΕΥΘΥΝΣΗ ΘΕΣΣΑΛΟΝΙΚΗΣ
ΔΙΕΥΘΥΝΣΗ ΑΣΦΑΛΕΙΑΣ ΘΕΣΣΑΛΟΝΙΚΗΣ
ΥΠΟΔΙΕΥΘΥΝΣΗ ΔΙΩΞΗΣ ΝΑΡΚΩΤΙΚΩΝ
ΤΜΗΜΑ ΓΕΝΙΚΩΝ ΥΠΟΘΕΣΕΩΝ

Συγγενικοί δεσμοί

Στις 28 Σεπτεμβρίου, κατά τη διάρκεια αστυνομικής επιχείρησης συνελήφθησαν οι πέντε εμπλεκόμενοι, με τους συγγενικούς δεσμούς. Πρόκειται για τέσσερις υπηκόους Αλβανίας, ένα ανδρόγυνο ηλικίας 50 και 42 χρόνων και δύο ανίψια τους, 21 και 33 ετών καθώς και για έναν 35χρονο Έλληνα, αλβανικής καταγωγής. Το μεσημέρι του Σαββάτου οι συλληφθέντες οδηγήθηκαν στην Εισαγγελία Πρωτοδικών και εις βάρος τους ασκήθηκε ποινική δίωξη σε βαθμό κακουργήματος αλλά και πλημμελήματος ενώ στη συνέχεια παραπέμφθηκαν να απολογηθούν στην 4η ειδική ανακρίτρια από την οποία ζήτησαν και πήραν προθεσμία. Την υπεράσπιση τους ανέλαβαν δικηγόροι από την Αθήνα.



Τις προηγούμενες μέρες, στην Υποδιεύθυνση Δίωξης Ναρκωτικών Θεσσαλονίκης έφτασαν πληροφορίες από την αμερικανική DEA για άτομα που εμπλέκονται σε διακίνηση μεγάλων ποσοτήτων κοκαΐνης. Εντοπίστηκαν οι ύποπτοι και το σπίτι όπου διέμεναν έγινε στόχος παρακολούθησης. Την ημέρα της επιχείρησης, οι αστυνομικοί διαπίστωσαν ότι υπήρχε κινητικότητα και επενέβησαν όταν είδαν τους κατηγορούμενους να φορτώνουν πράγματα σε δύο αυτοκίνητα που οδηγούσαν ο 21χρονος και ο 33χρονος. Το ένα ακινητοποιήθηκε άμεσα ενώ ο οδηγός του δεύτερου οχήματος, στην προσπάθειά του να διαφύγει εμβόλισε περιπολικό και προσέκρουσε σε περίφραξη κτιρίου. Στο σπίτι εντοπίστηκαν ο 50χρονος που φέρεται ως αρχηγός, η 42χρονη σύζυγός του και ο 35χρονος ομογενής από την Αλβανία. Κατά τους ελέγχους, βρέθηκαν και κατασχέθηκαν συνολικά 585 κιλά και 208 γραμμάρια κοκαΐνης, συσκευασμένα σε 500 δέματα.

> ***ΕΝΑ ΑΝΔΡΟΓΥΝΟ, ΔΥΟ ΑΝΙΨΙΑ ΤΟΥΣ ΚΙ ΕΝΑΣ ΟΜΟΓΕΝΗΣ, ΑΠΟ ΤΗΝ ΑΛΒΑΝΙΑ, ΕΙΧΑΝ ΣΤΑ ΧΕΡΙΑ ΤΟΥΣ ΜΙΣΟ ΤΟΝΟ ΚΟΚΑΪΝΗΣ- ΜΕΤΑ ΤΙΣ ΣΥΛΛΗΨΕΙΣ ΚΑΙ ΤΙΣ ΚΑΚΟΥΡΓΗΜΑΤΙΚΕΣ ΔΙΩΞΕΙΣ ΠΑΡΑΠΕΜΦΘΗΚΑΝ ΣΕ ΕΙΔΙΚΗ ΑΝΑΚΡΙΤΡΙΑ ΓΙΑ ΝΑ ΑΠΟΛΟΓΗΘΟΥΝ***

ΥΠΟΘΕΣΗ ΚΟΚΑΪΝΗΣ: ΜΕ ΣΗΜΑ ΤΗ ΣΒΑΣΤΙΚΑ

ΡΕΠΟΡΤΑΖ
ΒΑΣΙΛΗΣ ΠΑΠΑΝΑΣΤΑΣΟΥΛΗΣ



Εντύπωση έκανε το γεγονός ότι σε κάποια από τα δέματα υπήρχε το σήμα της σβάστικας. Σύμφωνα με έμπειρα στελέχη της ΕΛΑΣ, τα λατινοαμερικάνικα καρτέλ χρησιμοποιούν λογότυπα είτε για να δίνουν ταυτότητα στις ποσότητες κοκαΐνης που παρασκευάζουν στα εργαστήριά τους, είτε για να επιδεικνύουν συγκεκριμένους αποδέκτες των παράνομων φορτίων είτε ακόμη και για να ξεχωρίζουν την ποιότητα της ναρκωτικής ουσίας. Είναι άγνωστο όμως για ποιο λόγο χρησιμοποιήθηκαν τα συγκεκριμένα σύμβολα στην περίπτωση της Θεσσαλονίκης.

Το ίδιο ναζιστικό σύμβολο εντοπίστηκε τον περασμένο Μάιο και σε δέματα κοκαΐνης που εντοπίστηκαν σε καράβι με σημαία Λιβερίας και κατασχέθηκαν από τις διωκτικές αρχές του Περού. Το παράνομο φορτίο- με συνολικά 58 κιλά κοκαΐνης κρυμμένα σε κοντέινερ με σπαράγγια- είχε ξεκινήσει από τον Ισημερινό με τελικό προορισμό την Ευρώπη και συγκεκριμένα το Βέλγιο.

Η σβάστικα συγκαταλεγόταν σε δεκάδες λογότυπα με το οποία ήταν μαρκαρισμένα τα δέματα της ποσότητας- ρεκόρ, βάρους 9,5 τόνων κοκαΐνης, που κατέσχεσαν οι ισπανικές αρχές, τον περασμένο Αύγουστο, σε λιμάνι της Ανδαλουσίας. Και η συγκεκριμένη παρτίδα της ναρκωτικής ουσίας προερχόταν από τον Ισημερινό και ήταν κρυμμένη σε φορτίο με μπανάνες – αποτελεί συνήθη τρόπο εισαγωγής της κοκαΐνης στην Ευρώπη, από τις χώρες παραγωγής (Κολομβία, Βολιβία και γενικά την Νότια Αμερική).

Συνολικά 850 κιλά από τον Μάιο

Στη Θεσσαλονίκη, στις 9 Μαΐου αστυνομικοί της Δίωξης Ναρκωτικών συνέλαβαν συνολικά 10 μέλη κυκλώματος για τη διακίνηση περίπου 104 κιλών κοκαΐνης ενώ στις 2 Ιουνίου από τη συνεχιζόμενη έρευνα εντοπίστηκαν και κατασχέθηκαν άλλα 161 κιλά της ίδιας ναρκωτικής ουσίας. Σε 300 κιλά ανέρχεται η ποσότητα της κοκαΐνης η οποία κατασχέθηκε τον Ιούνιο του 2022, κατά τη διάρκεια αστυνομικής επιχείρησης που οδήγησε στη σύλληψη τεσσάρων Βρετανών.

Τα λατινοαμερικάνικα καρτέλ χρησιμοποιούν πλοία που μεταφέρουν κοντέινερ ή ιδιωτικά αεροπλάνα και καταλήγουν στη γηραιά Ήπειρο. «Η διακίνηση κοκαΐνης ελέγχεται από μεξικανικά καρτέλ που τη διοχετεύουν στην Ευρώπη όπου υπάρχει μεγαλύτερη ζήτηση σε σχέση με τις ΗΠΑ. Εκεί στέλνουν άλλα συνθετικά- ναρκωτικά. Οι αγορές άλλαξαν» ανέφερε την karfitsa έμπειρος αξιωματικός της ΕΛ.ΑΣ. χαρακτηρίζοντας «αναβαθμισμένα» πολλά λιμάνια όπου εντοπίζονται ποσότητες κοκαΐνης.

«Αναβαθμισμένα» λιμάνια

Τον περασμένο Ιούλιο, περισσότεροι από 8 τόνοι κοκαΐνης που βρίσκονταν κρυμμένοι σε φορτίο με μπανάνες από τον Ισημερινό, κατασχέθηκαν στο λιμάνι του Ρότερνταμ. Οι ολλανδικές αρχές κατέσχεσαν πάνω από 29.702 κιλά ναρκωτικών το πρώτο εξάμηνο του 2023 ενώ την ίδια χρονική περίοδο του 2022 είχαν κατασχεθεί 22.009 κιλά. Η Ολλανδία, το Βέλγιο και η Ισπανία είναι οι χώρες στις οποίες καταφθάνουν οι μεγαλύτερες ποσότητες ναρκωτικών στην Ευρώπη, με τα φορτία να προέρχονται κυρίως από τον Παναμά, την Κολομβία και τον Ισημερινό.

Τον περασμένο Μάιο, η αστυνομία εντόπισε 2.700 κιλά κοκαΐνης – υψηλής καθαρότητας- στο λιμάνι Τζόια Τάουρο της Καλαβρίας. Τα ναρκωτικά ήταν κρυμμένα σε δύο ψυγεία κοντέινερ τα οποία περιείχαν μπανάνες που είχαν αποσταλεί από τον Ισημερινό. Η συγκεκριμένη παρτίδα κοκαΐνης είχε τελικό προορισμό την Αρμενία, μέσω του λιμανιού Μπατούμι της Γεωργίας, που βρίσκεται στη Μαύρη Θάλασσα.

Η ιταλική αστυνομία την ίδια χρονική περίοδο είχε εντοπίσει κι άλλα 600 κιλά κοκαΐνης, μέσα σε κοντέινερ με φρούτα από τον Ισημερινό, τα οποία διακινήθηκαν και πάλι μέσω του Τζόια Τάουρο. Οι αποστολές αυτές είχαν προορισμό άλλα μέρη της Ιταλίας, την Κροατία, την Ελλάδα και τη Γεωργία.

> ***ΤΟ ΙΔΙΟ ΝΑΖΙΣΤΙΚΟ ΣΥΜΒΟΛΟ ΕΝΤΟΠΙΣΤΗΚΕ ΤΟΝ ΠΕΡΑΣΜΕΝΟ ΜΑΪΟ ΚΑΙ ΣΕ ΔΕΜΑΤΑ ΚΟΚΑΪΝΗΣ ΠΟΥ ΕΝΤΟΠΙΣΤΗΚΑΝ ΣΕ ΚΑΡΑΒΙ ΜΕ ΣΗΜΑΙΑ ΛΙΒΕΡΙΑΣ***



ΓΕΝΙΚΗ ΑΣΤΥΝΟΜΙΚΗ ΔΙΕΥΘΥΝΣΗ ΘΕΣΣΑΛΟΝΙΚΗΣ
ΔΙΕΥΘΥΝΣΗ ΑΣΦΑΛΕΙΑΣ ΘΕΣΣΑΛΟΝΙΚΗΣ
ΥΠΟΔΙΕΥΘΥΝΣΗ ΔΙΩΞΗΣ ΝΑΡΚΩΤΙΚΩΝ
ΤΜΗΜΑ ΓΕΝΙΚΩΝ ΥΠΟΘΕΣΕΩΝ



ΠΑΡΕΜΒΑΣΗ ΤΗΣ ΑΡΧΗΣ ΔΙΑΦΑΝΕΙΑΣ ΣΤΟΝ Α. ΖΩΓΡΑΦΟ ΓΙΑ ΤΗΝ ΚΟΙΝΟΠΟΙΗΣΗ ΤΟΥ ΠΟΡΙΣΜΑΤΟΣ ΤΩΝ 4 ΕΚΑΤ. ΕΥΡΩ

Πανικός επικράτησε στα γραφεία του Δήμου Πολυγύρου όταν χθες έφτασε ένα έγγραφο από την Ανεξάρτητη Αρχή Διαφάνειας προς το δήμαρχο Αστέριο Ζωγράφο σύμφωνα με το οποίο του ζητούσε τους αριθμούς πρωτοκόλλου βάσει των οποίων κοινοποιήθηκε το πόρισμα των ελεγκτών στους εμπλεκόμενους δημοτικούς συμβούλους που αφορούσε απευθείας αναθέσεις ύψους 4 εκατ. ευρώ περίπου.
Ωστόσο, φαίνεται ότι το πόρισμα αυτό ποτέ δεν έφτασε στα χέρια των εμπλεκομένων και γι αυτό προφανώς, έβαλε το χέρι του ο δήμαρχος Πολυγύρου που κράτησε για τον ... εαυτό του το έγγραφο του πορίσματος χωρίς να το κοινοποιήσει προς τους δημοτικούς συμβούλους οι οποίοι εμπλέκονται. Αξίζει να σημειωθεί ότι η Ανεξάρτητη Αρχή Διαφάνειας, προχώρησε σ' αυτήν την ενέργεια μετά από αιτήσεις δημοτικών συμβούλων που ζητούσαν ουσιαστικά να τους κοιοποιηθεί το πόρισμα ως έχοντες έννομο συμφέρον.

Η ΥΠΟΘΕΣΗ ΤΩΝ ΥΔΡΟΝΟΜΕΩΝ ΠΟΥ ΕΓΙΝΑΝ ΓΡΑΜΜΑΤΕΙΣ

Φυσικά δεν είναι η πρώτη φορά που ο δήμος Πολυγύρου απασχολεί την Ανεξάρτητη Αρχή Διαφάνειας. Τον περασμένο Ιούνιο ελεγκτές της ανεξάρτητης αρχής διενήργησαν ξαφνικό έλεγχο προκειμένου να διερευνήσουν ανώνυμες καταγγελίες που αφορούν «παράνομες» προσλήψεις υδρονομέων. Χαρακτηριστικό ήταν ότι επί χρόνια υπάλληλοι του δήμου που είχαν προσληφθεί ως υδρονομείς δηλαδή υπάλληλοι της υδρονομικής υπηρεσίας, που ρυθμίζει τα σχετικά με τη διανομή του νερού, εξαφανίστηκαν πάραυτα! Κατά μαρτυρίες, μάλιστα, οι εν λόγω υπάλληλοι διέφυγαν από το κτίριο από την πίσω πόρτα που οδηγεί στο πάρκινγκ του ημιυπογείου – ισογείου του δημαρχείου ενώ οι ελεγκτές εισήλθαν από την κεντρική είσοδο.
Οι ελεγκτές βρήκαν την εποχική υπάλληλο κυρία Ειρήνη Μπαραχάνου η οποία εργάζεται επί σειρά ετών (περίπου 13) με επτάμηνες συμβάσεις ως υδρονομέας στη δημοτική κοινότητα Ανθεμούντα στη Γαλάτιστα (παρατίθεται η τελευταία σύμβασή της κυρίας Ειρήνη Μπαραχάνου, ως ΥΕ Εργατών Τεχνικών Εργασιών /ΥΕ Εργατών Υδρονομέων για τη Δ.Ε. Ανθεμούντα, για το χρονικό διάστημα από 20.04.2023 μέχρι 30.11.2023.)
Οι παροικούντες, ωστόσο, τη Ιερουσαλήμ και εν προκειμένω στο Δήμο Πολυγύρου γνωρίζουν ότι η κυρία Μπαραχάνου εκτελεί επί 13 χρόνια τώρα, χρέη γραμματείας του γενικού γραμματέα του Δήμου Πολυγύρου Αστέριου Γκόγκου! Οι ελεγκτές της Ανεξάρτητης Αρχής Διαφάνειας βρήκαν την κυρία Μπαραχάνου στο γραφείο του κ. Γκόγκου (!). Ο γενικός γραμματέας πάντως, υποστήριξε απευθυνόμενους προς τους ελεγκτές της Ανεξάρτητης Αρχής ότι «μόλις ήρθε από τη Γαλάτιστα στο Δημαρχιακό κτίριο για να αναφέρει ... κάτι για τα ρολόγια προς τον γενικό γραμματέα του Δήμου!». Ωστόσο, ακόμη και προσωπικό ιστολόγιο στο fb της κ. Μπαραχάνου αναφέρεται ως ιδιότητα «Γραμματέας του Γενικού γραμματέα Πολυγυρου στην ... εταιρεία Δημαρχείο Πολυγύρου!».



ΖΗΤΑ ΤΟΥΣ ΑΡΙΘΜΟΥΣ ΠΡΩΤΟΚΟΛΛΟΥ ΜΕ ΤΟΥΣ ΟΠΟΙΟΥΣ ΠΑΡΑΔΟΘΗΚΕ ΤΟ ΕΓΓΡΑΦΟ ΣΤΟΥΣ ΕΜΠΛΕΚΟΜΕΝΟΥΣ ΣΥΜΒΟΥΛΟΥΣ ΟΙ ΟΠΟΙΟΙ ΔΕΝ ΤΟ ΠΗΡΑΝ ΠΟΤΕ

Οι ελεγκτές πάντως, πήραν καταθέσεις από την προϊσταμένη διεύθυνσης διοικητικών υπηρεσιών κυρία Αικατερίνη Νοταρίδου και την προϊσταμένη διεύθυνσης ανθρώπινου δυναμικού κυρία Ευδοκία Μαστοράκη αναζητώντας τις συμβάσεις και το καθηκοντολόγιο των εποχικών υπαλλήλων που προσελήφθησαν ως υδρονομείς κι όχι ως γραμματείς του γενικού γραμματέα του Δήμου ή διοικητικοί υπάλληλοι.

Πάντως, η περίπτωση της κυρίας Μπαραχάνου που προσελήφθη ως υδρονομέας και κατά ανώνυμες καταγγελίες εκτελεί καθήκοντα γραμματειακής υποστήριξης του γενικού γραμματέα του δήμου δεν φαίνεται να είναι η μοναδική. Ως υδρονομέας με οκτάμηνη σύμβαση το 2022 (15.4-30.11) προσελήφθη επίσης η κυρία Σοφία Χλιάπα στην δημοτική ενότητα Ζερβοχωρίων.

Σήμερα, ωστόσο, εμφανίζεται με πεντάμηνη σύμβαση (10.5.23- 9.10.23) στην υπηρεσία ... Πολιτικής Προστασίας με την ειδικότητα Υ.Ε Δασεργατών/ΥΕ Εργατών Δασοπροστασίας για τη Δημοτική Ενότητα Πολυγύρου! Η κυρία Χλιάπα εμφανίζεται μάλιστα διορισμένη από τη δημοτική αρχή τον Ιανουάριο του 2023 ως αναπληρώτρια μέλους Επιτροπής Συμβιβαστικής Επίλυσης Φορολογικών Διαφορών και Αμφισβητήσεων έτους 2022.
Κατά τις ίδιες καταγγελίες πάντως, η κυρία Σοφία Χλιάπα τελικώς, φέρεται να εργάζεται ως γραμματέας της ειδικής συμβούλου κυρίας Έφης Κελιαφανού ειδικής συμβούλου Κοινωνικών δράσεων και πολιτισμού του Δήμου Πολυγύρου γνωστή από την υπόθεση των απευθείας αναθέσεων για τα είδη ένδυσης υπαλληλικού προσωπικού με υπογραφή του δημάρχου Αστέριου Ζωγράφου. Και γι αυτήν την υπόθεση επιλήφθηκε η Ανεξάρτητη Αρχή Διαφάνειας.



ΣΟΦΙΑ
ΣΚΑΜΠΑΡΔΩΝΗ

ΥΠΟΨΗΦΙΑ ΔΗΜΟΤΙΚΗ ΣΥΜΒΟΥΛΟΣ **ΔΗΜΟΥ ΘΕΣΣΑΛΟΝΙΚΗΣ**
ΔΙΟΙΚΗΤΙΚΗ ΥΠΑΛΛΗΛΟΣ ΕΡΤ 3

ΟΜΑΔΑ ΓΙΑ ΤΗ ΘΕΣΣΑΛΟΝΙΚΗ
ΣΤΕΛΙΟΣ ΑΓΓΕΛΟΥΔΗΣ

Κινήσου... με ΣΟΦΙΑ!

- **Για μια Θεσσαλονίκη φιλική για ανθρώπους με κινητικά προβλήμα**
- **Για μια Θεσσαλονίκη προσβάσιμη**
- **Για μια Θεσσαλονίκη χωρίς αποκλεισμούς**
- **Για μια Θεσσαλονίκη καθαρή**
- **Για μια Θεσσαλονίκη που θέλουμε και ονειρευόμαστε να ζούμε!**

sofskab@yahoo.gr **Sofia Skabardoni** **skabardonisofia**

ΔΡΑΣΗ ΤΩΡΑ, ΛΥΣΕΙΣ ΓΙΑ ΤΟ ΑΥΡΙΟ!

ΓΡΑΦΕΙ Η
ΒΕΝΗ (ΒΕΝΕΤΙΑ)
ΚΑΠΑΧΤΣΗ*



Είμαι η Βενετία Καπαχτσή, κατάγομαι από την Καστοριά, είμαι δικηγόρος με εξειδίκευση στο ποινικό δίκαιο και ασκώ δικηγορία τα τελευταία 33 χρόνια στη Θεσσαλονίκη. Παντρεμένη με τον χειρουργό γυναικολόγο Αλέξη Δημητρίου έχουμε μαζί δύο παιδιά και η αγωνία μου για το μέλλον και την εξέλιξη αυτού του τόπου, του τόπου των παιδιών μας, με οδήγησε να συμπαραταχθώ στο πλευρό του Αποστόλου Τζιτζικώστα και είμαι υποψήφια περιφερειακή σύμβουλος με το συνδυασμό #Αλληλεγγύη.

Ζητώ την εμπιστοσύνη σας ώστε να μπορέσω να διεκδικήσω ένα καλύτερο μέλλον για όλους μας!

Έχοντας συμμάχους την αγάπη και το όραμά μου για την πόλη στην οποία ζω και μεγάλωσα αποφάσισα να συνεισφέρω όσο περισσότερο μπορώ στην περαιτέρω ανάπτυξη και ευημερία της περιοχής μας. Η Θεσσαλονίκη είναι πολύ περισσότερα από μια πόλη για μένα!

Η ατομική μου εμπειρία σε θέματα δικαίου και η θέλησή μου να εργαστώ σκληρά για να κάνουμε την πόλη μας ακόμη καλύτερη και ευημερούσα για όλους μας, αποτελούν τις κινητήριες δυνάμεις μου για την υποψηφιότητά μου. Σας καλώ να ενώσουμε τις δυνάμεις μας για να κάνουμε τη Θεσσαλονίκη μας μια κοινότητα που θα είναι υπερήφανη για το μέλλον της.

Στον αγώνα και την προσπάθειά μου αυτή για την πόλη μας, τη Θεσσαλονίκη μας, σας χρειάζομαι ως συμμάχους για να οικοδομήσουμε μαζί ένα πιο λαμπρό μέλλον για εμάς και τα παιδιά μας. Γιατί το αξίζουμε και μπορούμε να το καταφέρουμε!

Δράση τώρα, Λύσεις για το Αύριο! Για να μπορέσουμε να οικοδομήσουμε το Αύριο που μας αξίζει, πρέπει να επιλέξουμε σωστά Σήμερα! Συμπορεύομαι στον συνδυασμό #Αλληλεγγύη, στο πλευρό του Απόστολου Τζιτζικώστα και είμαι σίγουρη πως μαζί θα καταφέρουμε να πάμε τον τόπο μας, όχι ένα, αλλά πολλά βήματα μπροστά.

Στις 8 Οκτωβρίου η Μακεδονία δυναμώνει! Έφτασε η στιγμή να αναλάβουμε δράση και να πάρουμε το μέλλον στα χέρια μας. Η εμπιστοσύνη σας είναι πολύτιμη για μένα και δεσμεύομαι για το καλύτερο!

•Η Βένη Καπαχτσή είναι υποψήφια περιφερειακή σύμβουλος με το συνδυασμό «#Αλληλεγγύη» του Απόστολου Τζιτζικώστα

ΠΙΣΤΕΥΩ ΠΟΛΥ ΣΤΗ ΝΕΑ ΓΕΝΙΑ

ΓΡΑΦΕΙ Η
ΜΑΡΙΕΤΑ ΓΑΪΤΑΝΗ*



Γεννήθηκα στη Θεσσαλονίκη και από την ηλικία των 5 ετών είμαι κάτοικος Πανοράματος. Είμαι παντρεμένη με τον Μάκη Ζιλιλή κι έχουμε δυο παιδάκια, τη Θάλεια Ζιλιλή 11 ετών και την Ντέπη Ζιλιλή 8 ετών.

Ήμουν μαθήτρια του Δημοτικού, Γυμνασίου και Λυκείου Πανοράματος. Είμαι πτυχιούχος Οικονομικών Επιστημών και Διοίκησης Επιχειρήσεων του American College of Thessaloniki (ACT). Παράλληλα με τις σπουδές μου στο ACT, ήμουν import and Sales manager στην εταιρεία «Glamour Luxury Clothes» για 8 χρόνια.

Από το 2005-2006 εργάστηκα ως υπεύθυνης γραμματειακής υποστήριξης στην ΚΑΕ ΠΑΟΚ. Από το 2006-2010 εργάστηκα στην Αντιδημαρχία Πολιτισμού ως υπεύθυνη Δημοσίων σχέσεων για το Φεστιβάλ «Δημήτρια».

Από το 2010-2012 εργάστηκα στην Κρατική Ορχήστρα Θεσσαλονίκης (Κ.Ο.Θ) ως υπεύθυνη Δημοσίων σχέσεων και Προβολής, όπου και διοργάνωσα τα 50 χρόνια Κρατικής Ορχήστρας Θεσσαλονίκης.

Από το 2012 έως και σήμερα είμαι διευθύνων σύμβουλος στην εταιρεία μας, Chalkidiki Greek olives.

Το 2019 έβαλα υποψηφιότητα για Τοπική Σύμβουλος, στο Δήμο Πυλαίας - Χορτιάτη, με τον Ιγνάτιο Καϊτεζίδη. Εκλέχτηκα και διετέλεσα Αντιπρόεδρος του Τοπικού Πανοράματος για τέσσερα χρόνια, με μεγάλη δράση στα κοινά.

Στις δημοτικές εκλογές του 2023, θα βάλω για πρώτη φορά υποψηφιότητα ως Δημοτική Σύμβουλος του Δήμου Πυλαίας - Χορτιάτη με την παράταξη του Ιγνάτιου Καϊτεζίδη.

Αγαπώ τον τόπο μου, έχω καθημερινή επαφή με τους πολίτες του Δήμου μας και έχω τη διάθεση να κάνω το καλύτερο για το μέρος όπου ζούμε και μεγαλώνουμε τα παιδιά μας. Πιστεύω πολύ στη νέα γενιά.

•Η Μαριέτα Γαϊτάνη είναι υποψήφια δημοτική σύμβουλος του Δήμου Πυλαίας - Χορτιάτη με το συνδυασμό «Δύναμη Ενότητας» του Ιγνάτιου Καϊτεζίδη.

ΠΟΛΙΤΙΚΗ

ΟΜΑΔΑ ΓΙΑ ΤΗ ΘΕΣΣΑΛΟΝΙΚΗ

ΣΤΕΛΙΟΣ ΑΓΓΕΛΟΥΔΗΣ | ΥΠΟΨΗΦΙΟΣ ΔΗΜΑΡΧΟΣ ΘΕΣΣΑΛΟΝΙΚΗΣ

Κώστας ΒΑΣΙΛΟΠΟΥΛΟΣ

ΥΠΟΨΗΦΙΟΣ
ΔΗΜΟΤΙΚΟΣ ΣΥΜΒΟΥΛΟΣ
ΔΗΜΟΥ ΘΕΣΣΑΛΟΝΙΚΗΣ

Δημοσιογράφος



vasiloko@yahoo.gr

vasiloko

Βασιλόπουλος Κώστας

ΔΙΕΚΔΙΚΟΥΜΕ ΓΙΑ ΤΗ Θεσσαλονίκη

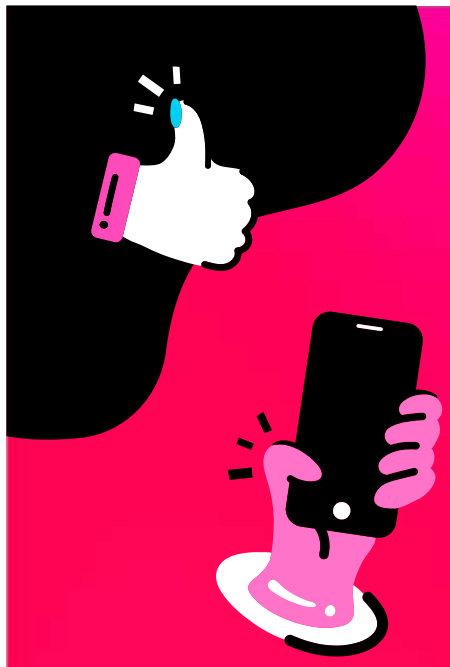

TIK TOK

ΤΟ TIK TOK ΕΙΝΑΙ ΕΝΑ ΒΑΣΙΚΟ «ΕΡΓΑΛΕΙΟ» ΓΙΑ ΟΠΟΙΟΝ/-Α ΕΠΙΘΥΜΕΙ ΚΑΙ ΕΠΙΔΙΩΚΕΙ ΝΑ ΕΙΣΕΛΘΕΙ ΣΤΟΝ ΣΤΙΒΟ ΤΗΣ ΑΥΤΟΔΙΟΙΚΗΣΗΣ Η ΤΗΣ ΚΕΝΤΡΙΚΗΣ ΠΟΛΙΤΙΚΗΣ ΣΚΗΝΗΣ. ΑΠΟ ΥΠΟΨΗΦΙΟΥΣ ΚΑΙ ΕΝ ΕΝΕΡΓΕΙΑ ΔΗΜΑΡΧΟΥΣ ΚΑΙ ΠΕΡΙΦΕΡΕΙΑΡΧΕΣ, ΜΕΧΡΙ ΒΟΥΛΕΥΤΕΣ, ΥΠΟΥΡΓΟΥΣ, ΥΦΥΠΟΥΡΓΟΥΣ ΕΩΣ ΚΑΙ ΤΟΝ ΠΡΩΘΥΠΟΥΡΓΟ.

Η KARFITSA ΠΑΡΑΚΟΛΟΥΘΕΙ ΤΑ ΠΡΟΦΙΛ ΤΟΥΣ ΚΑΙ ΣΧΟΛΙΑΖΕΙ...

Σχολιάζουν η Φιλίππα Βλαστού & η Κατερίνα Χαρκιολάκη

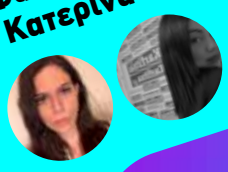

ΣΕΞΙΣΤΙΚΑ ΑΣΤΕΙΑΚΙΑ ΔΙΑ ΣΤΟΜΑΤΟΣ... ΖΕΡΒΑ



2023 και ακόμη οι γυναίκες προσπαθούν να αποδείξουν τα αυτονόητα. Πως να κάνουν αλλιώς όμως όταν τα στερεότυπα και οι προκαταλήψεις «στάζουν» με την πρώτη ευκαιρία από το στόμα πολλών ανδρών. Και όταν αυτά τα... «σχόλια» βγαίνουν από το στόμα ενός ανθρώπου που φέρει μια ανώτατη θέση αποδεικνύει πόσα χρόνια είμαστε πίσω.

Ο άνθρωπος που μιλάει συνεχώς (προεκλογικά) για τη Θεσσαλονίκη του 2030 ξεστομίζει σχόλια που σίγουρα δεν ταιριάζουν σε έναν σύγχρονο δήμαρχο.

Πιο συγκεκριμένα, στο Tik Tok ο δήμαρχος της Θεσσαλονίκης, Κωνσταντίνος Ζέρβας, σχολιάζει ένα βίντεο που έγινε viral στο διαδίκτυο. Σε αυτό το βίντεο φαινόντουσαν αρουραίοι να κάνουν βόλτα στη Νέα Παραλία και μια κοπέλα να είναι σε κοντινή απόσταση από τα τρωκτικά και να τα βλέπει. Ο δήμαρχος ισχυρίζεται ότι το βίντεο είναι fake. Στην προκειμένη δεν θα αναλύσουμε αν το βίντεο είναι όντως fake ή όχι, αλλά θα σταθούμε στην δικαιολογία που χρησιμοποιεί ο δήμαρχος (!) για να το αποδείξει.

Ακούμε τον κ. Ζέρβα να λέει χαρακτηριστικά «το βίντεο μάλλον δεν πρέπει να είναι αλήθεια. Για fake το βλέπω. Συνήθως οι κοπέλες δεν χαμογελούν και χαίρονται όταν βλέπουν ποντίκια» και στη συνέχεια προσθέτει με περιπαιχτικό ύφος «είναι αγέρωχες οι Θεσσαλονικιές».

Δηλαδή το πρώτο πράγμα που ήρθε στο μυαλό του κ. Ζέρβα για να πειστεί και να μας πείσει ότι το βίντεο είναι fake είναι ότι μόνο οι... «κοπέλες» δεν θα χαιρόντουσαν αν έβλεπαν ένα ποντίκι;

Και να φανταστεί κανείς ότι δεν του ξέφυγαν σε κάποιες live δηλώσεις του, αλλά σε ένα μαγνητοσκοπημένο βίντεο. Επίσης, κάποιοι «υποστηρικτές» του το αναπαρήγαγαν. Ουδείς όμως αντιλήφθηκε το φάουλ του.

Αυτό ακριβώς είναι το πρόβλημα με τον βαθιά ριζωμένο σεξισμό κατά των γυναικών, ότι τέτοιες ειρωνείες και αστειάκια τα θεωρούν απλά φυσιολογικά. Ενώ στην πράξη τέτοιες εκφράσεις μειώνουν την δυναμικότητα και το θάρρος των γυναικών.

Δεν πειράζει, τουλάχιστον, στο τέλος της θητείας του οι δημότες και ειδικά οι Θεσσαλονικιές ξέρουν την άποψη που έχει ο απερχόμενος δήμαρχος για αυτές.

Οφείλει λοιπόν μια συγγνώμη προς τις γυναίκες.

ΜΕΓΑΛΟ ΠΡΟΒΛΗΜΑ ΜΕ ΣΚΟΥΠΙΔΙΑ ΚΑΙ ΟΓΚΩΔΗ ΣΤΗΝ ΑΝΑΤΟΛΙΚΗ ΠΛΕΥΡΑ ΤΟΥ ΔΗΜΟΥ ΘΕΣΣΑΛΟΝΙΚΗΣ

ΡΕΠΟΡΤΑΖ
ΡΑΦΑΗΛ ΓΕΩΡΓΑΝΟΣ

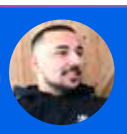

ΥΠΕΡΧΕΙΛΙΣΜΕΝΟΙ ΚΑΔΟΙ, ΔΥΣΟΣΜΙΑ ΚΑΙ ΥΠΟΒΑΘΜΙΣΜΕΝΗ Η ΠΟΙΟΤΗΤΑ ΖΩΗΣ ΤΩΝ ΚΑΤΟΙΚΩΝ

Συνεχίζεται το τεράστιο πρόβλημα με τα σκουπίδια και τα ογκώδη σε γειτονιές του Ε' δημοτικού διαμερίσματος του δήμου Θεσσαλονίκης και συγκεκριμένα στην περιοχή της Μπότσαρη.

Πεζοδρόμια έχουν κατακλυστεί από σκουπίδια και ογκώδη, ενώ κάδοι απορριμμάτων είναι υπερχειλισμένοι με αποτέλεσμα να έχουν εμφανιστεί κατσαρίδες και τρωκτικά δημιουργώντας μια υγειονομική «βόμβα» που μοιάζει έτοιμη να «εκραγεί».

Η κατάσταση έχει ξεφύγει με τους πολίτες να είναι αγανακτισμένοι από τους σκουπιδότοπους και τη δυσοσμία από τα υπολείμματα τροφών και γενικότερα των σκουπιδιών.









ΕΙΚΟΝΕΣ ΠΑΡΑΚΜΗΣ ΚΑΙ ΕΓΚΑΤΑΛΕΙΨΗΣ ΣΤΗΝ ΚΑΡΔΙΑ ΤΗΣ ΘΕΣΣΑΛΟΝΙΚΗΣ







ΣΕ ΑΘΛΙΑ ΚΑΤΑΣΤΑΣΗ Η Δ. ΓΟΥΝΑΡΗ ΚΑΙ Η ΚΑΜΑΡΑ

Σε άθλια κατάσταση βρίσκεται η περιοχή πέριξ της Καμάρας και η οδός Δημητρίου Γούναρη στο κέντρο της Θεσσαλονίκης, καθώς σκουπίδια και φθορές πλαισιώνουν μια αποκαρδιωτική εικόνα παρακμής και εγκατάλειψης.

Σπασμένα πλακάκια και ελλιπής καθαριότητα συνθέτουν το αποκορύφωμα της εγκατάλειψης. Το πλακόστρωτο είναι σε τραγική κατάσταση, μεγάλες λακκούβες που εγκυμονούν κινδύνους και σκουπίδια «χύμα» πεταμένα στους δρόμους κάνουν την ατμόσφαιρα αποπνικτική.

Δίπλα από την οδό Δημητρίου Γούναρη και συγκεκριμένα στην οδό Αγαπηνού, το πεζοδρόμιο έχει καταληφθεί από στρώματα, συρτάρια και κάθε λογής σκουπίδια με την εικόνα να είναι απογοητευτική για κατοίκους και τουρίστες.

Μάλιστα, σε λίγους μήνες ολοκληρώνονται δύο χρόνια από τότε που ο δήμαρχος της πόλης, Κωνσταντίνος Ζέρβας «διαφήμιζε» την υπογραφή της σύμβασης για την ανάπλαση του άξονα της Δημητρίου Γούναρη, ωστόσο μέχρι και σήμερα η κατάσταση παραμένει ίδια.

ΑΡΗΣ ΣΕ ΚΡΙΣΗ...

ΡΕΠΟΡΤΑΖ
ΘΩΜΑΣ ΜΙΧΟΣ



Άρης σε μεγάλη κρίση. Οι Κίτρινοι έχουν συγκεντρώσει μόλις 8 βαθμούς σε 7 ματς, ισοφαρίζοντας το χειρότερό τους βαθμολογικό ξεκίνημα μετά την επάνοδό τους στη μεγάλη κατηγορία. Είναι χαρακτηριστικό πως τη σεζόν 2020-2021 την αντίστοιχη αγωνιστική είχε συγκεντρώσει 19 βαθμούς, δηλαδή 11 περισσότερους, ενώ υπήρξε σεζόν (2018-2019) που είχε μαζέψει 15 βαθμούς. Τι δείχνουν όλα αυτά; Πως σίγουρα κάτι δεν έγινε σωστά στο φετινό καλοκαίρι των πολλών αλλαγών με τους Κίτρινους να πληρώνουν τόσο τα λάθη στον σχεδιασμό τους, όσο και την ελλιπή προετοιμασία που έγινε. Θυμίζουμε πως με απόφαση του - τότε - τεχνικού διευθυντή Ρόμπερτ Παλίκουτσα, δεν πραγματοποιήθηκε προετοιμασία στο εξωτερικό με την ομάδα να μένει... Θεσσαλονίκη! Αποτέλεσμα όλων των παραπάνω ήταν ο Τόλης Τερζής να πληρώσει από νωρίς το μάρμαρο του κακού ξεκινήματος στο πρωτάθλημα και του αποκλεισμού στην Ευρώπη με τον Έλληνα τεχνικό να παραιτείται μετά την ήττα στη Λαμία.

Ο αντικαταστάτης του, Άκης Μάντζιος, παρέλαβε μία ομάδα, που έχρηζε άμεσης βελτίωσης σε πολλούς τομείς, με τον Έλληνα τεχνικό να καλούνταν άμεσα να διορθώσει πράγματα εν μέσω αγωνιστικών υποχρεώσεων. Το ξεκίνημά του ήταν ιδανικό. Με δύο νίκες (με Τρίπολη και Παναιτωλικό) και ισοπαλία στην Τούμπα, μέχρι που ακολούθησε η ήττα από τον Ολυμπιακό (4-1) και η ισοπαλία με την Κηφισιά (1-1). Παιχνίδια στα οποία φανερώθηκαν τα πολλά προβλήματα με τους Κίτρινους να ξεμένουν από δυνάμεις μετά το 65ο λεπτό. Η διακοπή που «τρέχει» μοιάζει βάλσαμο για τον σύλλογο της Θεσσαλονίκης, όμως και πάλι είναι ερωτηματικό αν θα καταφέρει μέσα στο διάστημα αυτό των 18 ημερών να διορθώσει πολλά από τα κακώς κείμενα του καλοκαιριού.

Εκτός των άλλων, ο Έλληνα τεχνικός καλείται να βρει... νούμερα από τους χαφ και τα εξτρέμ του. Για παράδειγμα με εξαίρεση τον Λορέν Μορόν που είναι αχτίδα φωτός στο παιχνίδι των Κιτρίνων, κανείς εκ των υπολοίπων για την ώρα δεν ακολουθεί. Χαρακτηριστικό είναι πως ο Φαμπιάνο με 2 γκολ είναι ο δεύτερος σκόρερ των Κιτρίνων, ενώ από τις μεταγραφές έχουν σκοράρει εκτός του Ισπανού φορ, ο Σαμόρα και ο Πάρντο. Την ίδια ώρα, άπαντες περιμένουν την επιστροφή του Μάνου Γκαρθία στην ενεργό δράση, ενός πολύτιμου παίκτη ειδικά για τα πλάνα του Μάντζιου (παίζει με δεκάρι), ενώ στη διακοπή ευελπιστεί ο 53χρονος τεχνικός να δει και πάλι το ρόστερ του να γεμίζει με τις επιστροφές των Ρουπ, Τζούρασεκ, Σαβέιρο, Εμβοντό που είναι στα... πιτς

Όλα τα παραπάνω τα γνωρίζει καλύτερα από τον καθένα ο Έλληνας τεχνικός που καλείται άμεσα να βρει τις λύσεις για να κερδίσει βαθμούς στα επόμενα παιχνίδια πριν να είναι αργά και ο Άρης βγει από νωρίς εκτός στόχων του.



ΔΕΙΤΕ ΑΝΑΛΥΤΙΚΑ ΤΙ ΚΑΝΕΙ Ο ΑΡΗΣ ΑΠΟ ΤΗ ΣΕΖΟΝ ΤΗΣ ΕΠΑΝΟΔΟΥ ΤΟΥ ΜΕΧΡΙ ΚΑΙ ΣΗΜΕΡΑ ΜΕΧΡΙ ΤΗΝ 7Η ΑΓΩΝΙΣΤΙΚΗ:

Σεζόν 2018-2019
Μέχρι την 7η αγωνιστική είχε: 12 βαθμούς
Αποτελέσματα: 4-0-3

Σεζόν 2019-2020
Μέχρι την 7η αγωνιστική είχε: 8 βαθμούς
Αποτελέσματα: 2-2-3

Σεζόν 2020-2021
Μέχρι την 7η αγωνιστική είχε: 19 βαθμούς
Αποτελέσματα: 6-1-0

Σεζόν 2021-2022
Μέχρι την 7η αγωνιστική είχε: 14 βαθμούς
Αποτελέσματα: 4-2-1

Σεζόν 2022-2023
Μέχρι την 7η αγωνιστική είχε: 10 βαθμούς
Αποτελέσματα: 3-1-3

Σεζόν 2023-2024
Μέχρι την 7η αγωνιστική έχει: 8 βαθμούς
Αποτελέσματα: 2-2-3



ΟΙ ΚΙΤΡΙΝΟΙ ΠΛΗΡΩΝΟΥΝ ΑΚΡΙΒΑ ΟΛΑ ΤΑ ΛΑΘΗ ΤΟΥ ΚΑΛΟΚΑΙΡΙΟΥ ΚΑΙ ΑΥΤΟ ΕΧΕΙ ΑΙΤΙΑ ΝΑ ΙΣΟΦΑΡΙΖΟΥΝ ΤΟ ΧΕΙΡΟΤΕΡΟ ΞΕΚΙΝΗΜΑ ΤΟΥΣ ΑΠΟ ΤΗ ΣΕΖΟΝ ΤΗΣ ΕΠΙΣΤΡΟΦΗΣ ΤΟΥΣ ΣΤΗ ΜΕΓΑΛΗ ΚΑΤΗΓΟΡΙΑ

ΙΣΤΟΡΙΕΣ *με ...μάρν!*

ΔΗΜΗΤΡΗΣ ΚΙΡΛΑΣ

ΝΟΣΤΑΛΓΩ ΤΗΝ ΑΝΘΡΩΠΙΝΗ ΚΑΙ ΑΣΦΑΛΗ ΘΕΣΣΑΛΟΝΙΚΗ

Δέκα ερωτήσεις αναζητούν δέκα σύντομες απαντήσεις. Πρόσωπα της Θεσσαλονίκης, από όλους τους χώρους, μοιράζονται με τους αναγνώστες της εφημερίδας «Karfitsa» πτυχές της ζωής τους και αδημοσίευτες φωτογραφίες σε μια διαφορετική - μίνι συνέντευξη.







Ποιος είναι ο Γιάννης Κίρλας, που κατεβαίνει υποψήφιος δημοτικός σύμβουλος με την παράταξη «Ομάδα για τη Θεσσαλονίκη» και τον Στέλιο Αγγελούδη; Γνώριμος στην πόλη και τους αθλητικούς χώρους, άνθρωπος ευθύς και ντόμπρος, όπως λένε και οι φίλοι του. Ευκαιρία να τον γνωρίσετε κι εσείς καλύτερα μέσα από τη συνέντευξη που ακολουθεί...

Θεσσαλονικιός από κούνια;
Γεννήθηκα και μεγάλωσα στο Νικομηδινό Θεσσαλονίκης. Τα τελευταία τριάντα χρόνια κατοικώ μόνιμα στην πιο όμορφη πόλη της Ελλάδας.

Τι νοσταλγείτε από την πόλη των νεανικών σας χρόνων;
Αυτό που πραγματικά νοσταλγώ είναι η ανθρώπινη και ασφαλής πόλη στην οποία είχα την τύχη να μεγαλώσω.

Πρώτη φορά υποψήφιος δημοτικός σύμβουλος;
Δεύτερη φορά υποψήφιος στον δήμο Θεσσαλονίκης. Η πρώτη ήταν το 2014 με τον συνδυασμό Εντάξει του Σταυρού Καλαφάτη.

Γιατί με τον Στέλιο Αγγελούδη;
Γιατί ο Στέλιος Αγγελούδης έχει εμπειρία, και γνωρίζει καλά από διοίκηση.

Εάν διώχνατε μακριά ένα πρόβλημα της πόλης ποιο θα ήταν;
Ξεκάθαρα τα σκουπίδια. Δυστυχώς η πόλη μας, τα τελευταία χρόνια, έχει γίνει ένας μεγάλος σκουπιδότοπος.

Με μαγικό ραβδί θα λύνατε...
Αν και δεν πιστεύω σε μαγικά ραβδιά... εάν μπορούσα να το κάνω, θα έλυνα την απλή καθημερινότητα κάνοντας την πιο ανθρώπινη.

Ποια χαρακτηριστικά σας έχει πάρει ο γιος;
Η αλήθεια είναι ότι δεν έχει πάρει πολλά δικά μου χαρακτηριστικά. Αυτό που σίγουρα, όμως, έχει πάρει είναι το αίσθημα της δημιουργίας.

Πόσο ΑΡΗΣ;
Ο ΑΡΗΣ για μένα είναι ιδέα. Είναι τρόπος ζωής. Είναι η καψούρα μου.

Τί ρόλο παίζουν οι φίλοι στη ζωή;
Τον σημαντικότερο. Και είμαι τυχερός σ' αυτό το κομμάτι διότι έχω φίλους που γίναμε οικογένεια.

Αγαπημένο τραγούδι...
Βραδιάζει του μεγάλου Στέλιου Καζαντζίδη!



ΜΕ ΤΗΝ
ΑΝΑΣΤΑΣΙΑ ΚΑΡΥΠΙΔΟΥ

Thess Massage

ΜΑΣΑΖ ΓΙΑ ΕΣΕΝΑ

ΠΡΟΣΦΟΡΕΣ!

- ΧΑΛΑΡΩΤΙΚΟ - ΣΟΥΗΔΙΚΟ - ΑΘΛΗΤΙΚΟ



60′

~~20€~~ 17€

+3€ ΕΠΙΛΟΓΗ ΘΕΡΑΠΕΥΤΗ

30′

~~15€~~ 10€

+3€ ΕΠΙΛΟΓΗ ΘΕΡΑΠΕΥΤΗ

45′

~~20€~~ 14€

+3€ ΕΠΙΛΟΓΗ ΘΕΡΑΠΕΥΤΗ

ΜΑΣΑΖ ΜΕ ΚΕΡΙ Η' ΑΡΩΜΑΤΟΘΕΡΑΠΕΙΑ + 7€

ΚΛΕΙΣΤΕ ΑΜΕΣΑ ΤΟ ΡΑΝΤΕΒΟΥ ΣΑΣ!

Ολυμπιάδος 49, Θεσσαλονίκη
+30 2311263606 | +30 6938772688

ΟΛΟΙ ΟΙ ΠΕΛΑΤΕΣ ΣΑΣ ΑΛΛΑ ΚΑΙ ΟΙ ΥΠΟΦΗΦΙΟΙ ΠΕΛΑΤΕΣ ΣΑΣ ΕΙΝΑΙ ΣΤΟ INSTAGRAM!

skg Social Media
MARKETING AGENCY

Η εποχή των SOCIAL MEDIA είναι εδώ!

Η SKG SOCIAL MEDIA, είναι μια ομάδα που ακολουθεί τις #τάσεις της εποχής σε #instagram & #tiktok και στόχο έχει να παρουσιάσει την επιχείρηση σας όπως θα έκανε αν ήταν δίκη της!

Το Instagram & το Tik-Tok κατάφεραν να μπουν στις ζωές όλων μας μέσα σε μόλις 3 χρόνια ενώ τα παραδοσιακά μέσα χρειάστηκαν πάνω από 10.

ΥΠΗΡΕΣΙΕΣ:

- **BRANDING**
- Εμπορική & Εταιρική ταυτότητα
- Logo Design
- Packaging Design
- Business Card
- Flyer
- Catalogue / Menu

- **ΔΙΑΧΕΙΡΙΣΗ SOCIAL MEDIA**
- Facebook
- Instagram
- Tik Tok

- **ΕΠΑΓΓΕΛΜΑΤΙΚΗ ΦΩΤΟΓΡΑΦΙΣΗ**

ΠΡΟΣΦΟΡΑ ΓΙΑ ΔΙΑΧΕΙΡΙΣΗ #INSTAGRAM

** ΙΣΧΥΕΙ ΕΩΣ 9 ΟΚΤΩΒΡΙΟΥ 2023*

από ~~300€~~ +ΦΠΑ

180€/ΜΗΝΑ +ΦΠΑ

Κλείσε την προσφορά και ξεκίνα το ταξίδι της δικής σου επιχείρησης στα Social Media!

6948495809

Στοιχεία επικοινωνίας

+30 6948495809, 2310278155
Δωδεκανήσου 21, Θεσσαλονίκη
harkiolakiaikaterini@gmail.com
katerinaskgsocial22@gmail.com
skg_socialmedia__
skg social media

VERGINA THEATRO
LIVE ENTERTAINMENT

Ελένη ΒΙΤΑΛΗ

και οι ΤΖΟΥΜ

κάθε Παρασκευή
& Σάββατο
από 20 Οκτωβρίου

Μόνο για 6 παραστάσεις



ΠΡΟΠΩΛΗΣΗ ΕΙΣΙΤΗΡΙΩΝ
ΣΤΟ ΚΑΖΙΝΟ 2310 491291
viva.gr 2117700000

ΚΑΤΑΣΤΗΜΑΤΑ
Public | MediaMarkt | NOVA